



**GOVERNO DO ESTADO DO PIAUÍ**  
**CORPO DE BOMBEIROS MILITAR DO**  
**ESTADO DO PIAUÍ**



**INSTRUÇÃO TÉCNICA Nº 22/2019**

**Sistemas de hidrantes e de mangotinhos para combate a incêndio**

**SUMÁRIO**

- 1 Objetivo
- 2 Aplicação
- 3 Referências normativas e bibliográficas
- 4 Definições
- 5 Procedimentos

**ANEXOS**

- A Sistema de mangotinho com válvula globo angular na prumada
- B Reservatórios
- C Bombas de incêndio
- D Abrigos de mangueiras e mangotinhos
- E Casos de isenção de sistema fixo de hidrantes e de mangotinhos
- F Relatório de comissionamento/inspeção do sistema de hidrantes/mangotinhos

## 1 OBJETIVO

1.1 Fixar as condições necessárias exigíveis para dimensionamento, instalação, manutenção, aceitação e manuseio, bem como as características, dos componentes de sistemas de hidrantes e/ou de mangotinhos para uso exclusivo no combate a incêndio em edificações.

## 2 APLICAÇÃO

2.1 Esta Instrução Técnica (IT) aplica-se às edificações em que seja necessária a instalação de sistemas de hidrantes e/ou de mangotinhos para combate a incêndio, de acordo com o previsto no regulamento de segurança contra incêndio das edificações e áreas de risco do Estado do Piauí.

## 3 REFERÊNCIAS NORMATIVAS E BIBLIOGRÁFICAS

ASSOCIAÇÃO BRASILEIRA DE NORMAS TÉCNICAS (ABNT). **NBR 5410**: Instalações elétricas de baixa tensão. Rio de Janeiro: ABNT;

\_\_\_\_\_. **NBR 5410**: Instalações elétricas de baixa tensão. Rio de Janeiro: ABNT;

\_\_\_\_\_. **NBR 5580**: Tubos de aço-carbono usos comuns na condução de fluídos – Especificação. Rio de Janeiro: ABNT;

\_\_\_\_\_. **NBR 5587**: Tubos de aço para condução, com rosca ANSI/ASME B1.20.1 – Dimensões básicas – Padronização. Rio de Janeiro: ABNT;

\_\_\_\_\_. **NBR 5590**: Tubo de aço-carbono com ou sem solda longitudinal, pretos ou galvanizados – Requisitos. Rio de Janeiro: ABNT;

\_\_\_\_\_. **NBR 5626**: Instalação predial de água fria. Rio de Janeiro: ABNT;

\_\_\_\_\_. **NBR 5647-1**: Sistemas para adução e distribuição de água – Tubos e conexões de PVC 6,3 com junta elástica e com diâmetros nominais até DN 100 – Parte 1: Requisitos gerais. Rio de Janeiro: ABNT;

\_\_\_\_\_. **NBR 5647-2**: Sistemas para adução e distribuição de água – Tubos e conexões de PVC 6,3 com junta elástica e com diâmetros nominais até DN 100 – Parte 2: Requisitos específicos para tubos com pressão nominal PN 1,0 MPa. Rio de Janeiro: ABNT;

\_\_\_\_\_. **NBR 5647-3**: Sistemas para adução e distribuição de água – Tubos e conexões de PVC 6,3 com junta elástica e com diâmetros nominais até DN 100 – Parte 3: Requisitos específicos para tubos com pressão nominal PN 0,75 MPa. Rio de Janeiro: ABNT;

\_\_\_\_\_. **NBR 5647-4**: Sistemas para adução e distribuição de água – Tubos e conexões de PVC 6,3 com junta elástica e com diâmetros nominais até DN 100 – Parte 4: Requisitos específicos para tubos com pressão nominal PN 0,60 MPa. Rio de Janeiro: ABNT;

\_\_\_\_\_. **NBR 5667**: Hidrantes urbanos de incêndio de ferro fundido dúctil. 3 Partes – Especificações. Rio de Janeiro: ABNT;

\_\_\_\_\_. **NBR 6414**: Rosca para tubos onde a vedação é feita pela rosca – Designação, dimensões e tolerâncias – Padronização. Rio de Janeiro: ABNT;

\_\_\_\_\_. **NBR 6925**: Conexão de ferro fundido maleável, de classes 150 e 300, com rosca NPT, para tubulação. Rio de

Janeiro: ABNT;

\_\_\_\_\_. **NBR 6943**: Conexão de ferro fundido maleável, com rosca ABNT NBR NM ISSO 7-1, para tubulações. Rio de Janeiro: ABNT;

\_\_\_\_\_. **NBR 10351**: Conexões injetadas de PVC rígido com junta elástica para redes e adutoras de água – Especificação. Rio de Janeiro: ABNT;

\_\_\_\_\_. **NBR 10897**: Sistema de proteção contra incêndio por chuveiros automáticos – Requisitos. Rio de Janeiro: ABNT;

\_\_\_\_\_. **NBR 11720**: Conexões para união de tubos de cobre por soldagem ou brasagem capilar – Especificações. Rio de Janeiro: ABNT;

\_\_\_\_\_. **NBR 11861**: Mangueira de incêndio – Requisitos e métodos de ensaio. Rio de Janeiro: ABNT;

\_\_\_\_\_. **NBR 12779**: Mangueiras de incêndio – Inspeção, manutenção e cuidados. Rio de Janeiro: ABNT;

\_\_\_\_\_. **NBR 12912**: Rosca NPT para tubos – Dimensões Padronização. Rio de Janeiro: ABNT;

\_\_\_\_\_. **NBR 13206**: Tubo de cobre leve, médio e pesado sem costura, para condução de fluídos - Requisitos. Rio de Janeiro: ABNT;

\_\_\_\_\_. **NBR 13434-1**: Sinalização de segurança contra incêndio e pânico – Parte 1: Princípios de projeto. Rio de Janeiro: ABNT;

\_\_\_\_\_. **NBR 13434-2**: Sinalização de segurança contra incêndio e pânico – Parte 2: Símbolos e suas formas, dimensões e cores. Rio de Janeiro: ABNT;

\_\_\_\_\_. **NBR 13714**: Sistemas de hidrantes e de mangotinhos para combate a incêndio. Rio de Janeiro: ABNT;

\_\_\_\_\_. **NBR 14105**: Medidores de pressão. Rio de Janeiro: ABNT;

\_\_\_\_\_. **NBR 14276**: Brigada de incêndio - Requisitos. Rio de Janeiro: ABNT;

\_\_\_\_\_. **NBR 14349**: União para mangueira de incêndio – Requisitos e métodos de ensaio. Rio de Janeiro: ABNT;

\_\_\_\_\_. **NBR 14870**: Esguicho para combate a incêndio – Parte 1 – Esguicho básico de jato regulável. Rio de Janeiro: ABNT;

\_\_\_\_\_. **NBR 15561**: Sistemas enterrados para distribuição e adução de água e transporte de esgotos sob pressão – Requisitos para projetos em tubulação de polietileno PE 80 e PE 100 de diâmetro externo nominal entre 63 mm e 1600 mm. Rio de Janeiro: ABNT;

\_\_\_\_\_. **NBR 15593**: Sistemas enterrados para distribuição e adução de água e transporte de esgotos sob pressão – Requisitos para conexões soldáveis de polietileno PE 80 e PE 100. Rio de Janeiro: ABNT;

\_\_\_\_\_. **NBR 15802**: Sistemas enterrados para distribuição e adução de água e transporte de esgotos sob pressão – Requisitos para projetos em tubulação de polietileno PE 80 e PE 100 de diâmetro externo nominal entre 63 mm e 1600 mm. Rio de Janeiro: ABNT;

\_\_\_\_\_. **NBR 15803**: Sistemas enterrados para distribuição e adução de água e transporte de esgoto sob pressão – Requisitos para conexões de compressão para junta mecânica, tê de serviço e tê de ligação para tubulação de

polietileno de diâmetro externo nominal entre 20 mm e 160 mm. Rio de Janeiro: ABNT;

\_\_\_\_\_. **NBR 15950:** Sistemas para distribuição e adução de água e transporte de esgotos sob pressão - Requisitos para instalação de tubulação de polietileno PE 80 e PE 100. Rio de Janeiro: ABNT;

\_\_\_\_\_. **NBR 15952:** Sistemas para redes de distribuição e adução de água e transporte de esgotos sob pressão – Verificação da estanqueidade hidrostática em tubulações de polietileno. Rio de Janeiro: ABNT;

\_\_\_\_\_. **NBR 15979:** Sistemas para distribuição e adução de água e transporte de esgotos sob pressão - Requisitos para reparo de tubulação de polietileno PE 80 e PE 100. Rio de Janeiro: ABNT;

\_\_\_\_\_. **NBR 16021:** Válvula e acessórios para hidrante – requisitos e métodos de ensaio. Rio de Janeiro: ABNT;

\_\_\_\_\_. **NBR 16642:** Conjunto de mangueira semirrígida e acessórios para incêndio. Rio de Janeiro: ABNT;

\_\_\_\_\_. **NBR NM ISO 7-1:** Rosca para tubos onde a junta de vedação sob pressão é feita pela rosca – Parte 1 – Dimensões, tolerâncias e designação. Rio de Janeiro: ABNT;

Projeto de norma 44:000.08 – 001 – Instalação predial de tubos e conexões de cobre e ligas de cobre – Procedimento.

**ISO 1182** – Building materials – non-combustibility test.

**ANSI/ASME B1.20.7 NH** – Hose coupling screw threads.

**ASTM A 234** – Specification for piping fitting wrought carbon steel and alloy steel for moderate and elevate temperature.

**ASTM B 30** – Specification for copper-base alloys in ingot form.

**ASTM B 62** – Specification for composition bronze or ounce metal castings.

**ASTM B 584** – Standard specification for copper alloy sand castings for general applications.

**ASTM D 2000** – Classification system for rubber products in automotive applications.

**AWS A5.8** – Brazing filler metal (Classifications Bcup-3 or Bcup-4).

**BS 5041 Part 1** – Specification for landing valves for wet risers.

BRENTANO, Telmo. **Instalações Hidráulicas de Combate a incêndios nas Edificações** – 5ª ed. – Porto Alegre: EDIPUCRS, 2007.

CREDER, Hélio. **Instalações Hidráulicas e Sanitárias**. – 6ª ed. - Rio de Janeiro: Livros Técnicos e Científicos Editora S.A., 2.006.

MACINTYRE, Archibald Joseph. **Instalações hidráulicas prediais e industriais** – 4ª ed. – Rio de Janeiro: Livros Técnicos e Científicos Editora S.A., 2.010.

MACINTYRE, Archibald Joseph. **Bombas e Instalações de Bombeamento** – 2ª ed. - Rio de Janeiro: Livros Técnicos e Científicos Editora S. A., 1.997.

HICKEY, Harry E. **Hydraulics for Fire Protection**.

Boston: NFPA, 1980.

NFPA. **Fire Protection Engineering** – 2 ed. Boston, 1.995.

## 4 DEFINIÇÕES

4.1 Para efeito desta Instrução Técnica, aplicam-se as definições constantes da IT 03 – Terminologia de segurança contra incêndio.

## 5 PROCEDIMENTOS

### 5.1 Requisitos gerais

5.1.1 Os sistemas de combate a incêndio estão classificados em sistema tipo 1 (mangotinho) e sistemas tipo 2, 3, 4 e 5 (hidrantes), conforme especificado na tabela 2.

5.1.2 Todos os parâmetros, ábacos, tabelas e outros recursos utilizados no projeto e no dimensionamento devem ser relacionados no memorial. Não é admitida a referência a outro projeto para justificar a aplicação de qualquer informação no memorial.

5.1.3 O manuseio do sistema deve ser feito por pessoal devidamente habilitado e treinado de acordo com a IT 17 – Brigada de incêndio, bombeiro civil, ou integrante do Corpo de Bombeiros Militar do Estado do Piauí (CBMEPI) em caso de incêndios e emergências.

### 5.2 Projeto

5.2.1 O sistema a ser instalado deve corresponder a um memorial, constando cálculos, dimensionamentos e uma perspectiva isométrica da tubulação (sem escala, com cotas e com os hidrantes numerados), conforme prescrito na IT 01 – Procedimentos administrativos.

5.2.2 O Corpo de Bombeiros Militar pode solicitar documentos relativos ao sistema, se houver necessidade.

### 5.2.3 Critérios básicos de projeto

5.2.3.1 O projeto de um sistema de hidrantes e mangotinhos é definido de acordo com a aplicabilidade do sistema, conforme estabelecido na Tabela 3, em função da área construída e da ocupação.

### 5.3 Dispositivo de recalque para o Corpo de Bombeiros Militar

5.3.1 Todos os sistemas devem ser dotados de dispositivo de recalque para uso do Corpo de Bombeiros Militar, consistindo de um prolongamento de mesmo diâmetro da tubulação principal, cujos engates sejam compatíveis com os usados pelo Corpo de Bombeiros Militar.

5.3.2 O dispositivo de recalque deve ser do tipo coluna instalado na fachada ou dentro de um abrigo embutido no muro, conforme Figura 1. Onde houver impossibilidade técnica comprovada o dispositivo de recalque pode ser instalado no passeio público.



Figura 1: Dispositivo de recalque para o Corpo de Bombeiros Militar tipo coluna

5.3.3 Para os sistemas com vazão superior a 1.000 L/min deve haver duas entradas para o recalque de água por meio de veículo de combate a incêndio do Corpo de Bombeiros Militar.

**5.3.4** O dispositivo de recalque deve ser instalado na fachada principal da edificação, ou no muro da divisa com a rua, com a introdução voltada para a rua e para baixo em um ângulo de 45° e a uma altura entre 0,60 m e 1,50 m em relação ao piso do passeio da propriedade. A localização do dispositivo de recalque sempre deve permitir aproximação da viatura apropriada para o recalque da água, a partir do logradouro público, para o livre acesso dos bombeiros.

**5.3.5** Para a proteção do dispositivo de recalque contra atos de vandalismo, a junta de união tipo engate rápido pode ser soldada e possuir válvula de retenção.

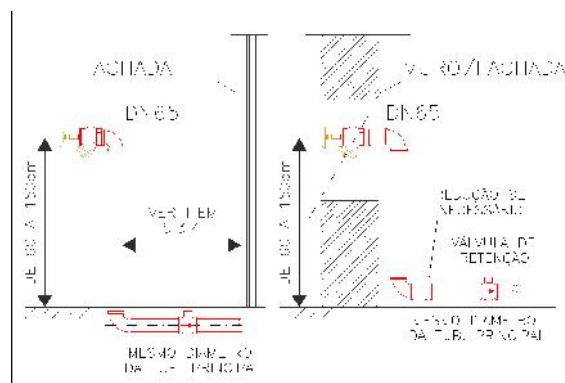
## 5.4 Abrigo

**5.4.1** Os abrigos de mangueiras devem atender aos parâmetros do Anexo D.

**5.4.2** As mangueiras de incêndio devem ser acondicionadas dentro dos abrigos, em ziguezague ou aduchadas, conforme especificado na NBR 12779, sendo que as mangueiras de incêndio semirrígidas devem ser acondicionadas em carretéis axiais, permitindo a sua utilização com facilidade e rapidez.

**5.4.3** As mangueiras de incêndio dos hidrantes internos podem ser acondicionadas, alternativamente, em ziguezague, por meio de suportes tipo "rack", com acoplamento tipo "engate rápido" nas válvulas dos hidrantes, conforme Figura 2.



Figura 2: Suporte para mangueira tipo "rack"

**5.4.4** O abrigo deve ter utilização exclusiva conforme estabelecido nesta IT.

## 5.5 Válvulas para hidrantes ou mangotinhos

**5.5.1** As válvulas para hidrantes devem ser do tipo globo angulares de diâmetro DN65 (2 1/2").

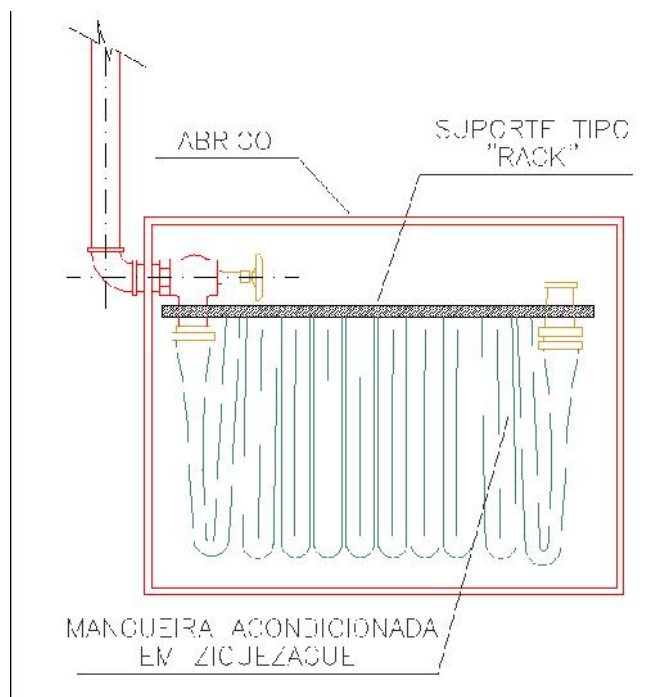
**5.5.1.1** As válvulas globo angulares devem ser de diâmetro DN50 (2") para sistemas tipo 1 e 2 quando for adotada tubulação com esse diâmetro.

**5.5.2** As válvulas para hidrantes com saída oblíqua ou com saída reta devem possuir junta de união do tipo engate rápido, compatível com as mangueiras usadas pelo Corpo de Bombeiros Militar.

**5.5.3** A válvula para hidrantes deve atender aos requisitos da NBR 16021.

**5.5.4** As válvulas para mangotinhos devem ser do tipo esfera (abertura rápida), de passagem plena e diâmetro mínimo DN25 (1") atendendo às condições da NBR 16642.

## 5.6 Requisitos específicos

### 5.6.1 Tipos de sistemas

**5.6.1.1** Os tipos de sistemas previstos são dados na Tabela 2.

**5.6.1.2** As vazões da Tabela 2 devem ser obtidas na saída das válvulas para hidrantes, considerando os mais desfavoráveis hidráulicamente.

**5.6.1.3** A edificação onde for instalado o sistema do Tipo 1 (mangotinho) deve ser dotada de ponto de tomada de água de engate rápido para mangueira de incêndio de diâmetro 40 mm (1 1/2"), conforme Anexo A.

**5.6.1.4** Para cada ponto de hidrante ou de mangotinho são obrigatórios os materiais descritos na Tabela 4.

### 5.7 Distribuição dos hidrantes e ou mangotinhos

**5.7.1** Os pontos de tomada de água devem ser posicionados:

**5.7.1.1** nas proximidades das portas externas, escadas e/ou acesso principal a ser protegido, a não mais de 5 m;

**5.7.1.2** em posições centrais nas áreas protegidas, devendo atender ao item "5.7.1.1" obrigatoriamente;

**5.7.1.3** fora das escadas ou antecâmaras de fumaça;

**5.7.1.4** de 1,0 m a 1,5 m do piso.

**5.7.2** No caso de projetos utilizando hidrantes externos, devem atender ao afastamento de, no mínimo, uma vez e meia a altura da parede externa da edificação a ser protegida, podendo ser utilizados até 60 m de mangueira de incêndio (preferencialmente em lances de 15 m), desde que devidamente dimensionados por cálculo hidráulico. Recomenda-se, neste caso, que sejam utilizadas mangueiras de incêndio de diâmetro DN65 para redução da perda de carga e o último lance de DN40 para facilitar seu manuseio, prevendo-se uma redução de mangueira de DN65 para DN40.

**5.7.3** A utilização do sistema não deve comprometer a fuga dos ocupantes da edificação, portanto, deve ser projetado de tal forma que dê proteção em toda a edificação, sem que haja a necessidade de adentrar às escadas, antecâmaras ou outros locais determinados exclusivamente para servirem de rota de fuga dos ocupantes.

### 5.8 Dimensionamento do sistema

**5.8.1** O dimensionamento deve consistir na determinação do caminhamento das tubulações, dos diâmetros dos acessórios e dos suportes, necessários e suficientes para garantir o funcionamento dos sistemas previstos nesta IT.

**5.8.2** Os hidrantes ou mangotinhos devem ser distribuídos de tal forma que qualquer ponto da área a ser protegida seja alcançado por um esguicho (sistemas tipo 1, 2, 3, ou 4) ou dois esguichos (sistema tipo 5), considerando-se o comprimento da (s) mangueira(s) de incêndio por meio de seu trajeto real e o alcance mínimo do jato de água igual a 10 m, devendo ter contato visual sem barreiras físicas a qualquer parte do ambiente, após adentrar pelo menos 1 m em qualquer compartimento.

**5.8.3** No dimensionamento de sistemas com mais de um



hidrante simples deve ser considerado o uso simultâneo dos dois jatos de água mais desfavoráveis considerados nos cálculos, para qualquer tipo de sistema especificado, considerando-se, em cada jato de água, no mínimo as vazões obtidas conforme a Tabela 2 e condições do item 5.6.1.2.

**5.8.4** O local mais desfavorável considerado nos cálculos deve ser aquele que proporciona menor pressão dinâmica na saída do hidrante.

**5.8.5** Nos casos de mais de um tipo de ocupação (ocupações mistas) na edificação, que requeiram proteções por sistemas distintos, o dimensionamento dos sistemas deve ser feito para cada tipo de sistema individualmente ou dimensionado para atender ao maior risco (determinado em função da carga de incêndio).

**5.8.6** O dimensionamento do sistema de hidrantes deve adotar os parâmetros de vazão e pressão da demanda hidráulica mais desfavorável de acordo com a área de compartimentação das ocupações de maneira individual.

**5.8.7** A reserva de incêndio para edificações horizontalizadas deve ser definida considerando a ocupação e área de compartimentação de maneira individual, adotando o maior volume definido para o sistema conforme tabela 3.

**5.8.8** Para edificações verticalizadas deve-se considerar a área total da edificação para o dimensionamento do sistema de hidrantes.

**5.8.9** O sistema deve ser dimensionado de forma que a pressão máxima de trabalho nos esguichos não ultrapasse 100 mca (1.000 kPa).

**5.8.9.1** Deverá ser apresentado o cálculo do dimensionamento do sistema considerando-se os hidrantes mais desfavoráveis.

**5.8.10** Poderão ser adotados para o dimensionamento do sistema de hidrantes e mangotinhos, além dos valores estipulados na Tabela 2, também, a critério do projetista, o dimensionamento completo do sistema, considerando-se todas as perdas de carga, tendo como premissas as vazões indicadas na Tabela 2, bem como as pressões necessárias para que os jatos d'água atinjam a distância mínima de 10 m lineares com o esguicho posicionado à uma altura máxima de 1,20 m em paralelo com o solo (formando com este um ângulo de 0°). Neste caso será necessária a apresentação das características técnicas dos esguichos utilizados no dimensionamento, por meio do catálogo técnico do fabricante e as demonstrações dos cálculos realizados para os equipamentos, devendo ser devidamente conferidos em vistoria de regularização, conforme apresentados no projeto.

**5.8.11** O cálculo hidráulico da somatória de perda de carga nas tubulações deve ser executado por métodos adequados para este fim, sendo que os resultados alcançados têm que satisfazer a uma das seguintes equações apresentadas:

**5.8.11.1 Darcy-Weisbach** – fórmula geral para perdas de carga localizadas, “fórmula universal”:

$$h_f = f \cdot \frac{L \cdot v^2}{D \cdot 2 \cdot g} + k \cdot \frac{v^2}{2 \cdot g}$$

Onde:

- hf** é a perda de carga, em metros de coluna d'água;
- f** é o fator de atrito (diagramas de Moody e Hunter-Rouse);
- L** é o comprimento da tubulação (tubos), em metros;
- D** é o diâmetro interno, em metros;

- v** é a velocidade do fluido, em metros por segundo;
- g** é a aceleração da gravidade em metros por segundo, por segundo;
- k** é a somatória dos coeficientes de perda de carga das singularidades (conexões).

**5.8.11.2 Hazen-Williams:**

$$h_f = J \cdot L_t$$

$$J = 605 \times Q^{1,85} \times C^{-1,85} \times D^{-4,87} \times 10^{-4}$$

Onde:

- hf** é a perda de carga em metros de coluna d'água;
- Lt** é o comprimento total, sendo a soma dos comprimentos da tubulação e dos comprimentos equivalentes das conexões;
- J** é a perda de carga por atrito em metros por metros; **Q** é a vazão, em litros por minuto;
- C** é o fator de Hazem Willians (ver Tabela 1);
- D** é o diâmetro interno do tubo em milímetros.

**Tabela 1:** Fator “C” de Hazen-Williams

| Tipo de tubo                                                | Fator “C” |
|-------------------------------------------------------------|-----------|
| Ferro fundido ou dúctil sem revestimento interno            | 100       |
| Aço preto (sistema de tubo seco)                            | 100       |
| Aço preto (sistema de tubo molhado)                         | 120       |
| Galvanizado                                                 | 120       |
| Plástico                                                    | 150       |
| Ferro fundido ou dúctil com revestimento interno de cimento | 140       |
| Cobre                                                       | 150       |

*Nota:* Os valores de “C” de Hazen Willians são válidos para tubos novos.

**5.8.12** A velocidade da água no tubo de sucção das bombas de incêndio não deve ser superior a 2 m/s (sucção negativa) ou 3m/s (sucção positiva), a qual deve ser calculada pela equação:

$$v = \frac{Q}{A}$$

Onde:

- v** é a velocidade da água, em metros por segundo;
- Q** é a vazão de água, em metros cúbicos por segundo; **A** é a área interna da tubulação, em metros quadrados.

*Nota:* Para o cálculo da área deve ser considerado o diâmetro interno da tubulação.

**5.8.13** A velocidade máxima da água na tubulação não deve ser superior a 5 m/s, a qual deve ser calculada conforme equação indicada em 5.8.8.

**5.8.14** No sistema de malha ou anel fechado, deve existir válvulas de paragem, localizadas de tal maneira que, pelo menos dois lados em uma malha que envolva quadras de processamento ou armazenamento, possam ficar em operação, no caso de rompimento ou bloqueio dos outros dois.

**5.8.15** Para efeito de equilíbrio de pressão no ponto de derivação da vazão total, em direção às válvulas dos dois hidrantes mais desfavoráveis, é admitida a variação máxima de 0,50 mca (5,0 kPa).

**5.8.16** Nos casos de bombas de incêndio consideradas na condição de sucção negativa, item C.1.12 desta IT, deve ser calculado o *net positive suction head* (NPSH). Este deve ser maior ou igual ao NPSH requerido pela bomba de incêndio. Para cálculo do NPSH disponível na tubulação de sucção deve-se considerar 1,5 vezes a vazão nominal do sistema.

## **5.9 Reservatório e reserva técnica de incêndio**

**5.9.1** O volume de água da reserva de incêndio encontra-se na Tabela 3.

**5.9.2** Pode ser admitida a alimentação de outros sistemas de proteção contra incêndio, sob comando ou automáticos, por meio da interligação das tubulações dos reservatórios, desde que atenda aos parâmetros da IT 23 - Sistema de chuveiros automáticos.

**5.9.3** Deve ser previsto reservatório construído conforme o Anexo B.

**5.9.4** O inibidor de vórtice e poço de sucção para reservatório elevado deve ser conforme o Anexo B.

**5.9.5** O reservatório que também acumula água para consumo normal da edificação deve ser adequado para preservar a qualidade da água, conforme a NBR 5626.

**5.9.6** As águas provenientes de fontes naturais tais como: lagos, rios, açudes etc., devem ser captadas conforme descrito no Anexo B.

**5.9.7** O reservatório pode ser subdividido desde que todas as unidades estejam ligadas diretamente à tubulação de sucção da bomba de incêndio e tenha subdivisões em unidades mínimas de 3 m<sup>3</sup>.

**5.9.8** Não é permitida a utilização da reserva de incêndio pelo emprego conjugado de reservatórios subterrâneos ou ao nível do piso térreo e elevados. Os reservatórios devem ser dotados de meios que assegurem uma reserva efetiva e ofereçam condições seguras para inspeção.

**5.9.9** Para edificações de risco alto, recomenda-se que os reservatórios sejam elevados e possuam fácil acesso para abastecimento de veículos de combate a incêndio, com vistas a suprir eventual falha da bomba de incêndio da edificação.

## **5.10 Bombas de incêndio**

**5.10.1** A bomba de incêndio deve ser do tipo centrífuga acionada por motor elétrico ou combustão.

**5.10.2** As prescrições e recomendações encontram-se no Anexo C.

**5.10.3** No caso de ocupações mistas com uma bomba de incêndio principal, deve ser feito o dimensionamento da vazão da bomba e do reservatório para o maior risco (conforme item 5.8.5), sendo que os esguichos e mangueiras podem ser previstos de acordo com os riscos específicos. A altura manométrica total da bomba deve ser calculada para os dois hidrantes mais desfavoráveis do sistema.

## **5.11 Componentes das instalações**

### **5.11.1 Geral**

**5.11.1.1** Os componentes das instalações devem ser previstos em normas, conforme aquelas descritas no item 3 - referências normativas desta IT, ou em especificações reconhecidas e aceitas pelos órgãos oficiais.

**5.11.1.2** Os componentes que não satisfaçam a todas as especificações das normas existentes ou às exigências dos órgãos competentes e entidades envolvidas devem ser

submetidos a ensaios e verificações, a fim de obterem aceitação formal da utilização nas condições específicas da instalação, expedida pelos órgãos competentes.

### **5.11.2 Esguichos**

**5.11.2.1** Estes dispositivos são para lançamento de água através de mangueiras, sendo reguláveis, possibilitando a emissão do jato compacto ou neblina conforme NBR 14870 – Parte 1.

**5.11.2.2** Cada esguicho instalado deve ser adequado aos valores de pressão, vazão de água e de alcance de jato, para proporcionar o seu perfeito funcionamento, conforme dados do fabricante.

**5.11.2.3** O alcance do jato para esguicho regulável, produzido por qualquer sistema adotado conforme a Tabela 2, não deve ser inferior a 10 m, medido da saída do esguicho ao ponto de queda do jato, com o jato paralelo ao solo e com o esguicho regulado para jato compacto.

**5.11.2.4** Os componentes de vedação devem ser em borracha, quando necessários, recomendando-se a norma ASMT D 2000.

**5.11.2.5** O acionador do esguicho regulável deve permitir a modulação da conformação do jato e o fechamento total do fluxo.

### **5.11.3 Mangueira de incêndio**

**5.11.3.1** A mangueira de incêndio para uso de hidrante deve atender às condições da NBR 11861.

**5.11.3.2** A mangueira semirrígida e acessórios destinados ao sistema de mangotinho deve atender às condições da NBR 16642.

**5.11.3.3** O comprimento total das mangueiras que servem cada saída a um ponto de hidrante ou mangotinho deve ser suficiente para vencer todos os desvios e obstáculos que existem, considerando também toda a influência que a ocupação final é capaz de exercer, não excedendo os comprimentos máximos estabelecidos na Tabela 2. Para sistemas de hidrantes, deve-se preferencialmente utilizar lances de mangueiras de 15 m.

### **5.11.4 Juntas de união**

**5.11.4.1** As juntas de união rosca/engate rápido devem ser compatíveis com os utilizados nas mangueiras de incêndio.

**5.11.4.2** As uniões de engate rápido entre mangueiras de incêndio devem ser conforme a NBR 14349.

**5.11.4.3** As dimensões e os materiais para a confecção dos adaptadores tipo engate rápido devem atender a NBR 14349.

### **5.11.5 Válvulas**

**5.11.5.1** As válvulas para hidrantes devem atender aos requisitos da NBR 16021.

**5.11.5.2** É recomendada a instalação de válvulas de bloqueio adequadamente posicionadas, com objetivo de proporcionar manutenção em trechos da tubulação sem desativação do sistema.

**5.11.5.3** As válvulas de bloqueio podem ser do tipo gaveta ou gaveta de haste ascendente (OS&Y).

**5.11.5.4** As válvulas que comprometem o abastecimento de água a qualquer ponto do sistema, quando estiverem em posição fechada, devem ser do tipo indicadoras. Recomenda-se a utilização de dispositivos de travamento para manter as

válvulas na posição aberta.

**5.11.5.5** Quando as válvulas mencionadas no item anterior estiverem em ambientes com acesso restrito, dispensa-se os dispositivos de travamento.

#### **5.11.6 Tubulações e conexões**

**5.11.6.1** A tubulação do sistema não deve ter diâmetro nominal inferior a DN65 (2 ½").

**5.11.6.2** Para sistemas tipo 1 ou 2 pode ser utilizada tubulação com diâmetro nominal DN50 (2").

**5.11.6.3** Os drenos, recursos para simulação e ensaios, escorvas e outros dispositivos devem ser dimensionados conforme a aplicação.

**5.11.6.4** As tubulações aparentes do sistema devem ser em cor vermelha.

**5.11.6.5** Os trechos das tubulações do sistema, que passam em dutos verticais ou horizontais e que sejam visíveis através da porta de inspeção, devem ser em cor vermelha.

**5.11.6.6** Opcionalmente a tubulação aparente do sistema pode ser pintada em outras cores, desde que identificada com anéis vermelhos com 0,20 m de largura e dispostos, no máximo, a 3 m um do outro, exceto para edificações dos grupos G, I, J, L e M da Tabela 1 do Regulamento de Segurança contra Incêndio.

**5.11.6.7** As tubulações destinadas à alimentação dos hidrantes e de mangotinhos não podem passar pelos poços de elevadores e/ou dutos de ventilação.

**5.11.6.8** Todo material previsto ou instalado deve ser capaz de resistir ao efeito do calor e aos esforços mecânicos, mantendo seu funcionamento normal.

**5.11.6.8.1** Recomenda-se que, no caso de emprego de tubulações em anel, em edificações térreas destinadas às edificações dos grupos I e J, sejam instaladas na parte externa das edificações, de modo que sejam protegidas contra a ação do calor.

**5.11.6.9** O meio de ligação entre os tubos, conexões e acessórios diversos deve garantir a estanqueidade e a estabilidade mecânica da junta e não deve sofrer comprometimento de desempenho, se for exposto ao fogo.

**5.11.6.10** A tubulação deve ser fixada nos elementos estruturais da edificação por meio de suportes metálicos, conforme a NBR 10897, rígidos e espaçados, no máximo, 4 m, de modo que cada ponto de fixação resista a cinco vezes a massa do tubo cheio de água mais a carga de 100 Kg.

**5.11.6.11** Os materiais termoplásticos, na forma de tubos e conexões, somente devem ser utilizados enterrados a 0,50 m e fora da projeção da planta da edificação satisfazendo a todos os requisitos de resistência à pressão interna e a esforços mecânicos necessários ao funcionamento da instalação.

**5.11.6.12** A tubulação enterrada com tipo de acoplamento ponta e bolsa deve ser provida de blocos de ancoragem nas mudanças de direção e abraçadeiras com tirantes nos acoplamentos conforme especificado na NBR 10897.

**5.11.6.13** Os tubos de aço devem ser conforme as NBR 5580, NBR 5587 ou NBR 5590.

**5.11.6.14** As conexões de ferro maleável devem ser conforme a NBR 6925 ou NBR 6943.

**5.11.6.15** As conexões de aço devem ser conforme ASTM A 234.

**5.11.6.16** Os tubos de cobre devem ser conforme a NBR 13206.

**5.11.6.17** As conexões de cobre devem ser conforme a NBR 11720.

**5.11.6.18** Os tubos de PVC devem ser conforme as NBR 5647, partes 1 a 4.

**5.11.6.19** As conexões de PVC devem ser conforme a NBR 10351.

**5.11.6.20** As tubulações e conexões de polietileno de alta densidade (PEAD) devem ser projetadas e executadas segundo as normas ABNT NBR 15802, ABNT NBR 15950 e ABNT NBR 15952. Esses tubos e conexões devem ser empregados somente em trechos de tubulação enterrada. Os requisitos para reparo nas tubulações de PEAD devem obedecer a norma ABNT NBR 15979.

**5.11.6.21** Os tubos de PEAD devem ser conforme a norma ABNT NBR 15561.

**5.11.6.22** As conexões de PEAD devem ser conforme as normas ABNT NBR 15593 e ABNT NBR 15803.

#### **5.11.7 Instrumentos do sistema**

**5.11.7.1** Os instrumentos devem ser adequados ao trabalho a que se destinam, pelas suas características e localização no sistema, sendo especificados pelo projetista.

**5.11.7.2** Os manômetros devem ser conforme a NBR 14105.

**5.11.7.3** A pressão de acionamento a que podem estar submetidos os pressostatos corresponde a, no máximo, 70% da sua maior pressão de funcionamento.

**5.11.7.4** A chave de nível deve ser utilizada em tanque de escorva, para garantia do nível de água e pode ser utilizada no reservatório de água somente para supervisionar seu nível. Tal dispositivo deve ser capaz de operar normalmente após longos períodos de repouso ou falta de uso (ver B.1.6).

#### **5.12 Considerações gerais**

**5.12.1** A proteção por sistemas de hidrantes para as áreas de risco destinadas a parques de tanques ou tanques isolados deve atender à IT 25 – Segurança contra incêndio para líquidos combustíveis e inflamáveis, respeitando suas aplicações.

**5.12.2** Por ocasião da primeira vistoria de edificações, ou em razão de renovação da licença emitida pelo CBMEPI, dotadas de sistema de hidrantes e/ou mangotinhos deverá ser apresentado relatório de comissionamento/inspeção do sistema conforme Anexo F.

**5.12.3** O dimensionamento do sistema de hidrantes, de acordo com o item 5.8, deve seguir os parâmetros definidos pela tabela 3, conforme a respectiva ocupação.

**5.12.4** Quando o conjunto do sistema hidráulico de combate a incêndio for único (bombas de incêndio e tubulações) sendo utilizado para atender às condições do item 5.8.5, as bombas de incêndio devem atender aos maiores valores de pressão e de vazão dos cálculos obtidos, considerando a não simultaneidade de eventos.

Nas áreas de edificações, tais como tanque ou parque de tanques, onde seja necessária a proteção por sistemas de resfriamento e/ou de proteção por espuma, a rede de hidrantes pode possuir uma bomba de pressurização para completar a altura manométrica necessária, desde que alimentada por fonte alternativa de energia.

**5.12.5** Para fins de dimensionamento da reserva de incêndio em sistema de hidrantes, de resfriamento ou de espuma, o volume da reserva do sistema de hidrantes calculado para as condições do item 5.8.5 não deve ser somado ao volume da

reserva de água dos demais sistemas, caso as áreas de risco, tais como tanques isolados ou parques de tanques, sejam separados das demais construções de acordo com a IT 25.

**Tabela 2:** Tipos de sistemas de proteção por hidrante ou mangotinho

| Tipo | Esguicho regulável (DN) | Mangueiras de incêndio |                 | Número de expedições | Vazão mínima na válvula do hidrante mais desfavorável (L/min) | Pressão mínima na válvula do hidrante mais desfavorável (mca) |
|------|-------------------------|------------------------|-----------------|----------------------|---------------------------------------------------------------|---------------------------------------------------------------|
|      |                         | DN (mm)                | Comprimento (m) |                      |                                                               |                                                               |
| 1    | 25                      | 25                     | 30              | simples              | 100                                                           | 80                                                            |
| 2    | 40                      | 40                     | 30              | simples              | 150                                                           | 30                                                            |
| 3    | 40                      | 40                     | 30              | simples              | 200                                                           | 40                                                            |
| 4    | 40                      | 40                     | 30              | simples              | 300                                                           | 65                                                            |
|      | 65                      | 65                     | 30              | simples              | 300                                                           | 30                                                            |
| 5    | 65                      | 65                     | 30              | duplo                | 600                                                           | 60                                                            |

**Notas:**

As vazões consideradas são as necessárias para o funcionamento dos esguichos reguláveis com jato pleno ou neblina 30°, de forma que um brigadista possa dar o primeiro combate a um incêndio de forma segura, considerando o alcance do jato previsto no item 5.8.2.



**Tabela 3:** Aplicabilidade dos tipos de sistemas e volume de reserva de incêndio mínima (m³)

| Área das edificações e áreas de risco | CLASSIFICAÇÃO DAS EDIFICAÇÕES E ÁREAS DE RISCO CONFORME TABELA 1 DO REGULAMENTO DE SEGURANÇA CONTRA INCÊNDIO                                                                                                              |                                                                                                                                                                                                                                                                               |                                                                                          |                               |                      |
|---------------------------------------|---------------------------------------------------------------------------------------------------------------------------------------------------------------------------------------------------------------------------|-------------------------------------------------------------------------------------------------------------------------------------------------------------------------------------------------------------------------------------------------------------------------------|------------------------------------------------------------------------------------------|-------------------------------|----------------------|
|                                       | A-2, A-3, C-1, D-1 (até 300 MJ/m²), D-2, D-3 (até 300 MJ/m²), D-4 (até 300 MJ/m²), E-1, E-2, E-3, E-4, E-5, E-6, F-1 (até 300 MJ/m²), F-2, F-3, F-4, F-8, G-1, G-2, G-3, G-4, H1, H-2, H-3, H-5, H-6; I-1, J-1, J-2 e M-3 | D-1 (acima de 300 MJ/m²), D-3 (acima de 300 MJ/m²), D-4 (acima de 300 MJ/m²), B-1, B-2, C-2 (acima de 300 até 1000 MJ/m²), C-3, F-1 (acima de 300 MJ/m²), F-5, F-6, F-7, F-9, F-10, F-11, H-4, I-2 (acima de 300 até 800 MJ/m²), J-2 e J-3 (acima de 300 até 800 MJ/m²) e K-1 | C-2 (acima de 1000 MJ/m²), I-2 (acima de 800 MJ/m²), J-3 (acima de 800 MJ/m²), L-1 e M-1 | G-5, I-3, J-4, L-2, L-3 e M-7 |                      |
| Até 2.500 m²                          | Tipo 1<br>RTI 5 m³                                                                                                                                                                                                        | Tipo 2<br>RTI 8 m³                                                                                                                                                                                                                                                            | Tipo 3<br>RTI 12 m³                                                                      | Tipo 4<br>RTI 28 m³           | Tipo 4<br>RTI 32 m³  |
| Acima de 2.500 até 5.000 m²           | Tipo 1<br>RTI 8 m³                                                                                                                                                                                                        | Tipo 2<br>RTI 12 m³                                                                                                                                                                                                                                                           | Tipo 3<br>RTI 18 m³                                                                      | Tipo 4<br>RTI 32 m³           | Tipo 4<br>RTI 48 m³  |
| Acima de 5.000 até 10.000 m²          | Tipo 1<br>RTI 12 m³                                                                                                                                                                                                       | Tipo 2<br>RTI 18 m³                                                                                                                                                                                                                                                           | Tipo 3<br>RTI 25 m³                                                                      | Tipo 4<br>RTI 48 m³           | Tipo 5<br>RTI 64 m³  |
| Acima de 10.000 até 20.000 m²         | Tipo 1<br>RTI 18 m³                                                                                                                                                                                                       | Tipo 2<br>RTI 25 m³                                                                                                                                                                                                                                                           | Tipo 3<br>RTI 35 m³                                                                      | Tipo 4<br>RTI 64 m³           | Tipo 5<br>RT. 96 m³  |
| Acima de 20.000 m²                    | Tipo 1<br>RTI 25 m³                                                                                                                                                                                                       | Tipo 2<br>RTI 35 m³                                                                                                                                                                                                                                                           | Tipo 3<br>RTI 48 m³                                                                      | Tipo 4<br>RTI 96 m³           | Tipo 5<br>RTI 120 m³ |
| Acima de 50.000 m²                    | Tipo 1<br>RTI 35 m³                                                                                                                                                                                                       | Tipo 2<br>RTI 48 m³                                                                                                                                                                                                                                                           | Tipo 3<br>RTI 70 m³                                                                      | Tipo 4<br>RTI 120 m³          | Tipo 5<br>RTI 180 m³ |

**Notas:**

- 1) As ocupações enquadradas no sistema tipo 5 que possuem a exigência de sistema de chuveiros automáticos, podem aplicar o sistema tipo 4;
- 2) As ocupações enquadradas no sistema tipo 5 e as ocupações enquadradas no sistema tipo 4, que não possuem a exigência de sistema de chuveiros automáticos, mas que, por outras circunstâncias, tal sistema for instalado, podem aplicar, respectivamente, o sistema tipo 4 e o sistema tipo 3, com a RTI de um nível inferior no quadro acima;
- 3) Para o grupo A, a área a ser considerada para determinar a reserva de incêndio deve ser apenas a do maior bloco, desde que respeitada a distância de isolamento entre os blocos (IT 07 – Separação entre edificações). Se os blocos forem interligados por subsolos a área a ser considerada para determinar a reserva de incêndio deve ser a área total. Podem ser somadas as reservas de cada bloco para atendimento à reserva total exigida para o empreendimento.
- 4) Para divisão M-2 atender à IT 25. As demais áreas edificadas no mesmo terreno, que não sejam da divisão M-2, deverão atender à esta IT, adotando-se os maiores valores de reserva de incêndio e potência de bomba (altura manométrica).
- 5) Para o grupo K, considerar apenas as áreas de apoio.

**Tabela 4:** Componentes para cada hidrante ou mangotinho

| Materiais                          | Tipos de sistemas |                                                   |                   |                   |                   |
|------------------------------------|-------------------|---------------------------------------------------|-------------------|-------------------|-------------------|
|                                    | 1                 | 2                                                 | 3                 | 4                 | 5                 |
| Abrigo (s)                         | Opcional          | Sim                                               | Sim               | Sim               | Sim               |
| Mangueira (s) de incêndio          | Não               | Tipo 1 (residencial) ou Tipo 2 (demais ocupações) | Tipo 2, 3, 4 ou 5 | Tipo 2, 3, 4 ou 5 | Tipo 2, 3, 4 ou 5 |
| Chaves para hidrantes, engate      | Não               | Sim                                               | Sim               | Sim               | Sim               |
| Esguicho(s) avulso(s)              | Não               | Sim                                               | Sim               | Sim               | Sim               |
| Mangueira semirrígida com esguicho | Sim               | Não                                               | Não               | Não               | Não               |

## ANEXO A

### Sistema de mangotinho com válvula globo angular na prumada

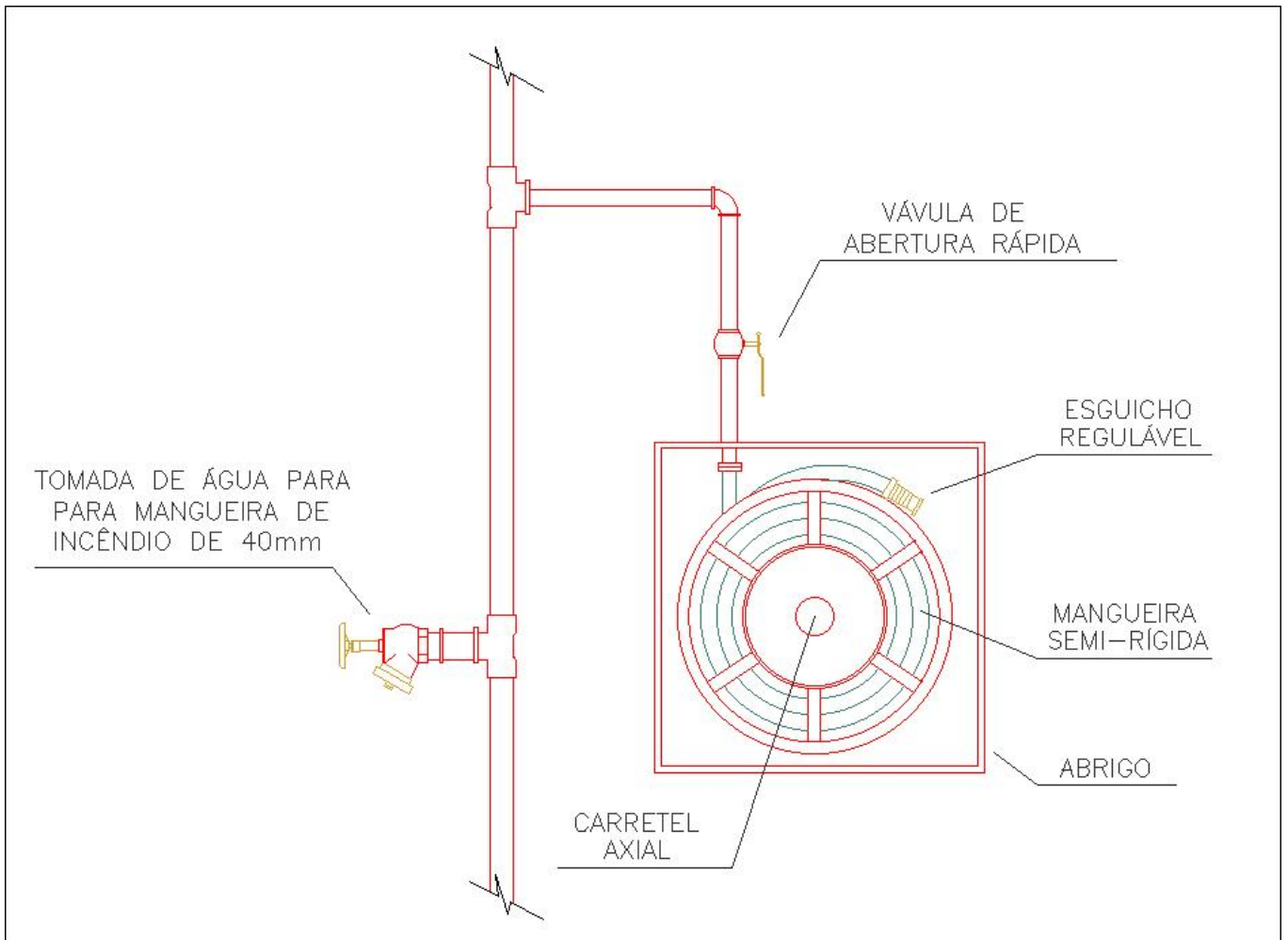

**Figura A.1:** Exemplo de instalação de sistema de mangotinho com válvula globo angular na prumada, para emprego pelo Corpo de Bombeiros Militar, em caso de uso do dispositivo de recalque da edificação.

## ANEXO B

### Reservatórios

#### B.1. Geral

**B.1.1** Quando o reservatório atender a outros abastecimentos, as tomadas de água desses devem ser instaladas de modo a garantir o volume que reserve a capacidade efetiva para o combate.

**B.1.2** A capacidade efetiva do reservatório deve ser mantida permanentemente.

**B.1.3** O reservatório deve ser construído em material que garanta a resistência ao fogo e resistência mecânica.

**B.1.4** O reservatório pode ser uma piscina da edificação a ser protegida, desde que garantida a reserva efetiva permanentemente, por meio de uma declaração do responsável pelo uso.

**B.1.5** O reservatório deve ser provido de sistemas de drenagem e ladrão convenientes dimensionados e independentes.

**B.1.6** É recomendado que a reposição da capacidade efetiva seja efetuada à razão de 1 L/min por metro cúbico de reserva.

#### B.2. Reservatório elevado (ação da gravidade)

**B.2.1** Quando o abastecimento é feito somente pela ação da gravidade, o reservatório elevado deve estar à altura suficiente para fornecer as vazões e pressões mínimas requeridas para cada sistema. Essa altura é considerada:

- do fundo do reservatório (quando a adução for feita na parte inferior do reservatório) até os hidrantes ou mangotinhos mais desfavoráveis considerados no cálculo;
- da face superior do tubo de adução (quando a adução for feita nas paredes laterais dos reservatórios) até os hidrantes ou mangotinhos mais desfavoráveis considerados no cálculo.

**B.2.2** Quando a altura do reservatório elevado não for suficiente para fornecer as vazões e pressões requeridas, para os pontos dos hidrantes ou mangotinhos mais desfavoráveis considerados no cálculo, deve-se utilizar uma bomba de reforço, em sistema “by pass”, para garantir as pressões e vazões mínimas para aqueles pontos. A instalação desta bomba deve atender ao Anexo C e demais itens desta IT.

**B.2.3** A tubulação de descida do reservatório elevado para abastecer os sistemas de hidrantes ou de mangotinhos deve ser provido de uma válvula de gaveta e uma válvula de retenção, considerando-se o sentido reservatório–sistema. A válvula de retenção deve ter passagem livre, sentido reservatório–sistema.

#### B.3. Reservatório ao nível do solo, semienterrado ou subterrâneo

**B.3.1** Nestas condições, o abastecimento dos sistemas de hidrantes ou mangotinhos deve ser efetuado por meio de bombas fixas.

**B.3.2** O reservatório deve conter uma capacidade efetiva, com o ponto de tomada da sucção da bomba principal localizado

junto ao fundo deste, conforme ilustrado nas Figuras B.1 a B.3 e Tabela B.1.

**B.3.3** Para o cálculo da capacidade efetiva, deve ser considerada como altura a distância entre o nível normal da água e o nível X da água, conforme as Figuras B.1 a B.3.

**B.3.4** O nível X é calculado como o mais baixo nível, antes de ser criado um vórtice com a bomba principal em plena carga, e deve ser determinado pela dimensão A da Tabela B.1, abaixo:

**Tabela B.1:** Dimensões de poços de sucção

| Diâmetro nominal do tubo de sucção<br>mm | Dimensão A<br>mm | Dimensão B<br>mm |
|------------------------------------------|------------------|------------------|
| 65                                       | 250              | 80               |
| 80                                       | 310              | 80               |
| 100                                      | 370              | 100              |
| 150                                      | 500              | 100              |
| 200                                      | 620              | 150              |
| 250                                      | 750              | 150              |

**B.3.5** Quando o tubo de sucção D for dotado de um dispositivo antivórtice, pode-se desconsiderar a dimensão A da Tabela B.1.

**B.3.6** Não se deve utilizar o dispositivo antivórtice quando a captação no reservatório de incêndio ocorrer em posição horizontal, conforme exemplos das Figuras B.1 e B.2.

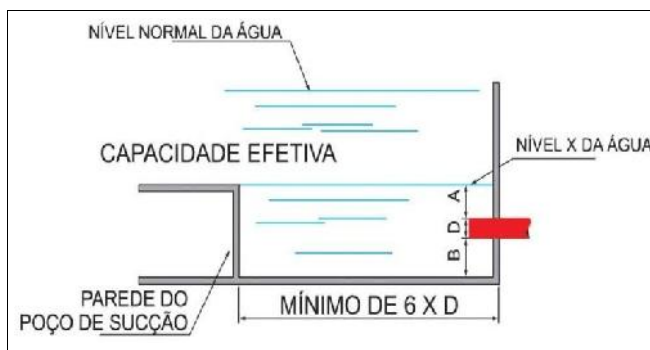

**Figura B.1:** Tomada lateral de sucção para bomba principal

**B.3.7** Sempre que possível, o reservatório deve dispor de um poço de sucção como demonstrado nas Figuras B.1 a B.3 e com as dimensões mínimas A e B da Tabela B.1, respeitando-se também as distâncias mínimas com relação ao diâmetro D do tubo de sucção.

**B.3.8** Caso não seja previsto o poço de sucção, as dimensões mínimas A e B da Tabela B.1, ainda assim devem ser previstas, não se computando como reserva de incêndio e respeitando-se as dimensões mínimas com relação ao diâmetro D do tubo de sucção.



Figura B.2: Tomada superior de sucção para bomba principal

**B.3.9** No caso de reservatório ao nível do solo, semienterrado ou subterrâneo, deve-se atender aos requisitos de B.1.1 a B.1.6.

**B.3.10** O reservatório deve ser localizado, dentro do possível, em local de fácil acesso às viaturas do Corpo de Bombeiros Militar.

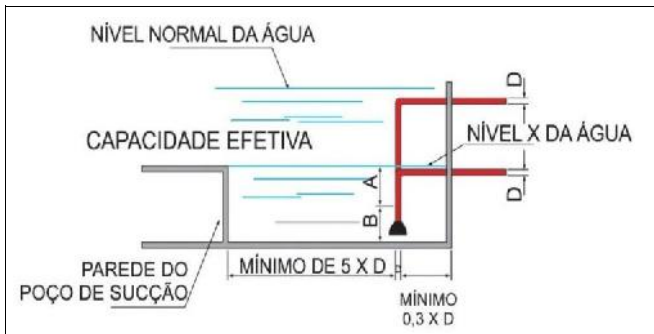

Figura B.3: Tomada inferior de sucção para bomba principal

#### B.4. Fontes naturais (lagos, rios, açudes, lagoas)

**B.4.1** Para esses casos, suas dimensões devem ser conforme as Figuras B.4 e B.6, e atendendo à Tabela B.2.

**B.4.2** Nos casos das Figuras B.4 e B.6 a profundidade da água em canais abertos ou adufas (incluindo a adufa entre a câmara de decantação e a câmara de sucção), abaixo do menor nível de água conhecido de fonte, não deve ser inferior ao indicado na Tabela B.2, para as correspondentes larguras  $W$  e vazão  $Q$ .

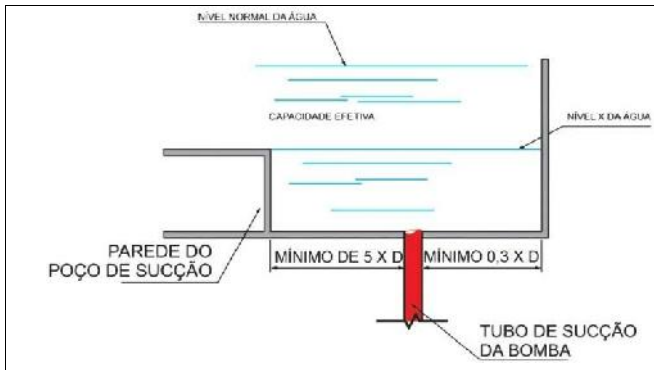
**B.4.3** A altura total dos canais abertos ou adufas deve ser tal que comporte o nível mais alto de água conhecido da fonte.

**B.4.4** Cada bomba principal deve possuir uma câmara de sucção com respectiva câmara de decantação, independente.

**B.4.5** As dimensões da câmara de sucção, a posição da tubulação de sucção da bomba principal em relação às paredes da câmara, a parte submersa da tubulação em relação ao menor nível de água conhecido e a sua distância em relação ao fundo, indicadas nas Figuras B.4 a B.6 são idênticas.

**B.4.6** A câmara de decantação deve possuir a mesma largura e profundidade da câmara de sucção e o comprimento mínimo igual a  $4,4 \times h$ , onde "h" é a profundidade da câmara de decantação.

**B.4.7** Antes de entrar na câmara de decantação, a água deve passar através de uma grade de arame ou uma placa de metal perfurada, localizada abaixo do nível de água e com uma área agregada de aberturas de, no mínimo,  $15 \text{ cm}^2$  para cada  $\text{dm}^3/\text{min}$  da vazão  $Q$ ; a grade deve ser suficientemente resistente para suportar a pressão exercida pela água em caso de obstrução.

**B.4.8** É recomendável que duas grades sejam previstas, sendo que enquanto uma delas se encontra em operação, a outra pode ser suspensa para limpeza.

**B.4.9** Deve ser feita uma previsão para que as câmaras de sucção e de decantação possam ser isoladas periodicamente para a limpeza e manutenção.



Figura B.4: Alimentação natural do reservatório de incêndio



**B.4.10** Nos casos da Figura B.6 o conduto de alimentação deve possuir uma inclinação mínima constante de 0,8 %, no sentido da câmara de decantação, e um diâmetro que obedeça à seguinte equação:

$$D = 21,68 \times Q^{0.357}$$

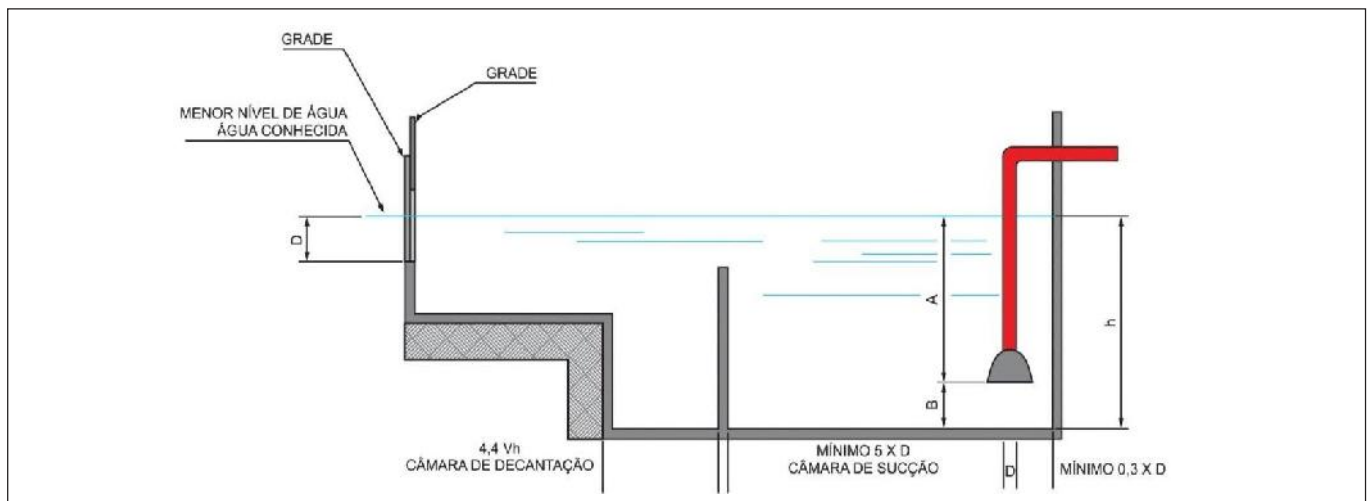
Onde:

**D** é o diâmetro interno do conduto, em milímetros; e

**Q** é a máxima vazão da bomba principal, em decímetros cúbicos por minuto.

**B.4.11** Ainda nos casos da Figura B.6, a entrada do conduto de alimentação deve possuir um ralo submerso, no mínimo, um diâmetro abaixo do nível de água conhecida, para o açude, represa, rios, lagos ou lagoas; as aberturas do ralo citado devem impedir a passagem de uma esfera de 25 mm de diâmetro.

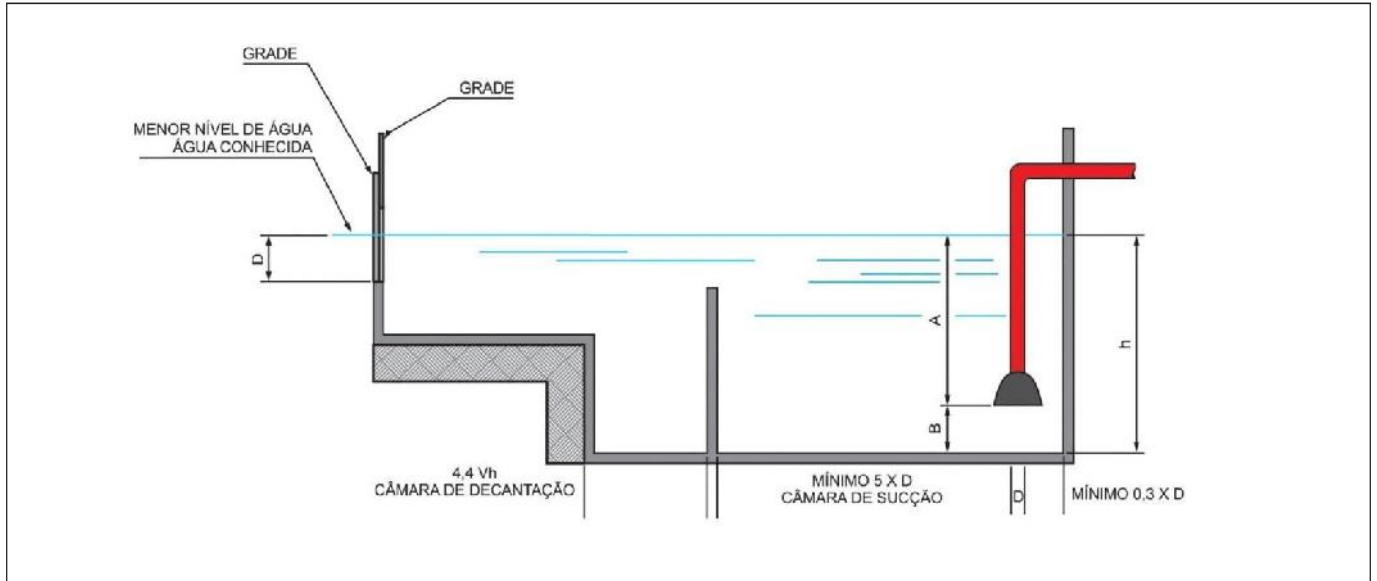

**Figura B.5:** Alimentação natural de reservatório por canal

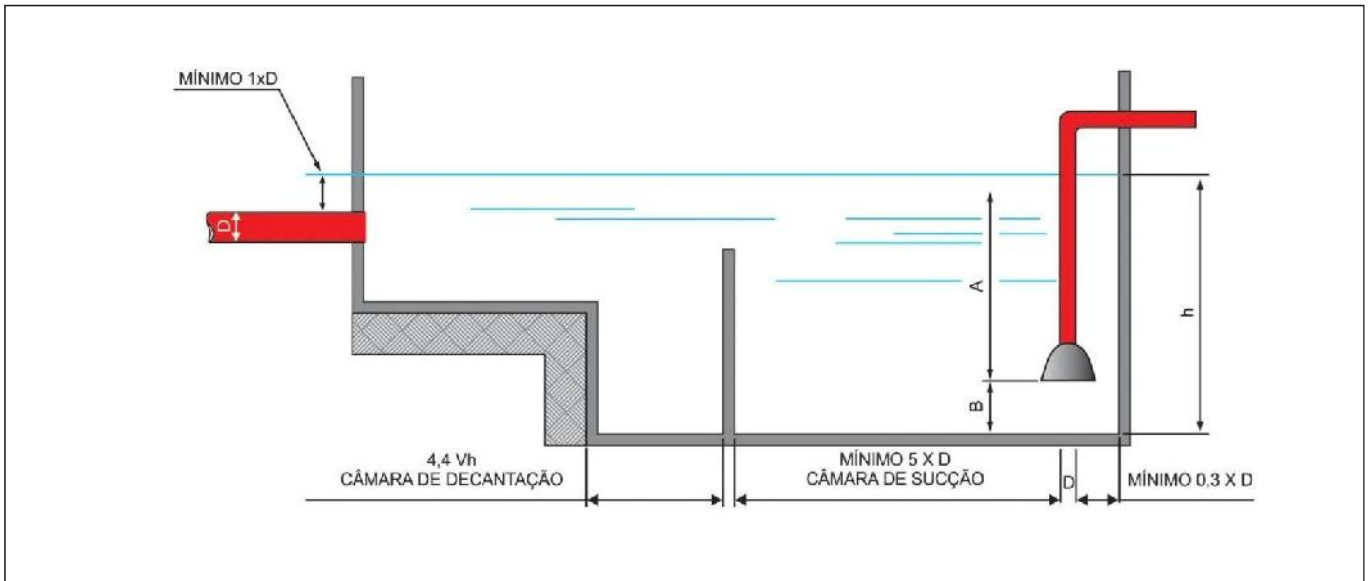

**Figura B.6:** Alimentação natural de reservatório por conduto

**Tabela B.2:** Níveis de água e largura mínima para canais e adufa em função da vazão de alimentação

| Profundidade do local |                                          |         |                                          |         |                                          |
|-----------------------|------------------------------------------|---------|------------------------------------------|---------|------------------------------------------|
| mm                    |                                          |         |                                          |         |                                          |
| 250                   |                                          | 500     |                                          | 1000    |                                          |
| w<br>mm               | Q <sub>máx</sub><br>dm <sup>3</sup> /min | W<br>mm | Q <sub>máx</sub><br>dm <sup>3</sup> /min | W<br>mm | Q <sub>máx</sub><br>dm <sup>3</sup> /min |
| 88                    | 280                                      | 82      | 522                                      | 78      | 993                                      |
| 125                   | 497                                      | 112     | 891                                      | 106     | 1687                                     |
| 167                   | 807                                      | 143     | 1383                                     | 134     | 2593                                     |
| 215                   | 1197                                     | 176     | 1960                                     | 163     | 3631                                     |
| 307                   | 2064                                     | 235     | 3159                                     | 210     | 5647                                     |
| 334                   | 2341                                     | 250     | 3506                                     | 223     | 6255                                     |
| 410                   | 3157                                     | 291     | 4482                                     | 254     | 7825                                     |
| 500                   | 4185                                     | 334     | 5592                                     | 286     | 9577                                     |
| 564                   | 4953                                     | 361     | 6340                                     | 306     | 10749                                    |
| 750                   | 7261                                     | 429     | 8307                                     | 353     | 13670                                    |
| 1113                  | 12054                                    | 527     | 11415                                    | 417     | 18066                                    |
| 1167                  | 12792                                    | 539     | 11816                                    | 425     | 18635                                    |
| 1500                  | 17379                                    | 600     | 13903                                    | 462     | 21411                                    |
| 2000                  | 24395                                    | 667     | 16273                                    | 500     | 24395                                    |
| 4500                  | 60302                                    | 819     | 21949                                    | 581     | 31142                                    |
|                       |                                          | 1000    | 29173                                    | 667     | 38916                                    |
|                       |                                          |         |                                          | 2000    | 203320                                   |

## ANEXO C

### Bombas de Incêndio

#### C.1 Geral

**C.1.1** Quando o abastecimento é feito por bomba de incêndio, deve possuir pelo menos uma bomba elétrica ou de combustão interna, devendo ser utilizada para este fim.

**C.1.2** As dimensões das casas de bombas devem ser tais que permitam acesso em toda volta das bombas de incêndio e espaço suficiente para qualquer serviço de manutenção local, nas bombas de incêndio e no painel de comando, inclusive viabilidade de remoção completa de qualquer das bombas de incêndio.

**C.1.2.1** As casas de bombas quando estiverem em compartimento enterrado ou em barriletes, devem possuir acesso, no mínimo, por meio de escadas do tipo marinheiro, sendo que o barrilete deve possuir no mínimo 1,5 m de pé direito.

**C.1.3** As bombas de incêndio devem ser utilizadas somente para este fim.

**C.1.4** As bombas de incêndio devem ser protegidas contra danos mecânicos, intempéries, agentes químicos, fogo ou umidade.

**C.1.5** As bombas principais devem ser diretamente acopladas por meio de luva elástica, sem interposição de correias e correntes, possuindo a montante uma válvula de paragem, e a jusante uma válvula de retenção e outra de paragem.

**C.1.6** A automatização da bomba principal ou de reforço deve ser executada de maneira que, após a partida do motor seu desligamento seja somente manual no seu próprio painel de comando, localizado na casa de bombas.

**C.1.7** Quando a(s) bomba(s) de incêndio for(em) automatizada(s), deve ser previsto pelo menos um ponto de acionamento manual para a(s) mesma(s), instalado em local seguro da edificação e que permita fácil acesso.

**C.1.8** O funcionamento automático é indicado pela simples abertura de qualquer ponto de hidrante da instalação.

**C.1.9** As bombas de incêndio devem atingir pleno regime em aproximadamente 30s após a sua partida.

**C.1.10** As bombas de incêndio podem ser acionadas manualmente por meio de dispositivos instalados junto a cada hidrante ou mangotinho, desde que o número máximo de hidrantes ou mangotinhos não exceda seis pontos.

**C.1.11** Excetuam-se do disposto em C.1.10 os casos em que a bomba de incêndio recalca água de reservatório elevado, ou seja, quando a rede de hidrantes ou mangotinhos estiver permanentemente cheia d'água.

**C.1.12** As bombas de incêndio, preferencialmente, devem ser instaladas em condição de sucção positiva. Esta condição é conseguida quando a linha do eixo da bomba se situa abaixo do nível "X" de água. Admite-se que a linha de centro do eixo da bomba se situe 2 m acima do nível "X" de água, ou a 1/3 da capacidade efetiva do reservatório, o que for menor, acima do que é considerada condição de sucção negativa (ver Figura C.1).

**C.1.13** A capacidade das bombas principais, em vazão e pressão, é suficiente para manter a demanda do sistema de hidrantes e mangotinhos, de acordo com os critérios adotados.

**C.1.14** Não é recomendada a instalação de bombas de incêndio com pressões superiores a 100 mca (1 MPa).

**C.1.15** Quando o sistema de hidrantes ou de mangotinhos dispuser de mais de seis saídas, a fim de manter a rede devidamente pressurizada em uma faixa preestabelecida e, para compensar pequenas perdas de pressão, uma bomba de pressurização (*jockey*) deve ser instalada; tal bomba deve ter vazão máxima de 20 L/min. Fica dispensada a instalação de bomba de pressurização (*jockey*) quando o reservatório de incêndio for elevado, independentemente da quantidade de saídas de hidrantes ou mangotinhos.

**C.1.15.1** A pressão máxima de operação da bomba de pressurização (*jockey*) instalada no sistema deve ser igual à pressão da bomba principal, medida sem vazão (*shut-off*). Recomenda-se que o diferencial de pressão entre os acionamentos sequenciais das bombas seja de aproximadamente 10 mca (100 kPa).

**C.1.15.2** As automatizações da bomba de pressurização (*jockey*) para ligá-la e desligá-la automaticamente e da bomba principal para somente ligá-la automaticamente devem ser feitas através de pressostatos instalados conforme apresentado na Figura C.2, e ligados nos painéis de comando e chaves de partida dos motores de cada bomba.



Figura C.1: Condição positiva de sucção da bomba de incêndio



Figura C.2: Cavalete de automação das bombas principal e de pressurização

**C.1.16** O painel de sinalização das bombas principal ou de reforço, elétrica ou de combustão interna, deve ser dotado de uma botoeira para ligar manualmente tais bombas, possuindo sinalização ótica e acústica, indicando pelo menos os seguintes eventos:

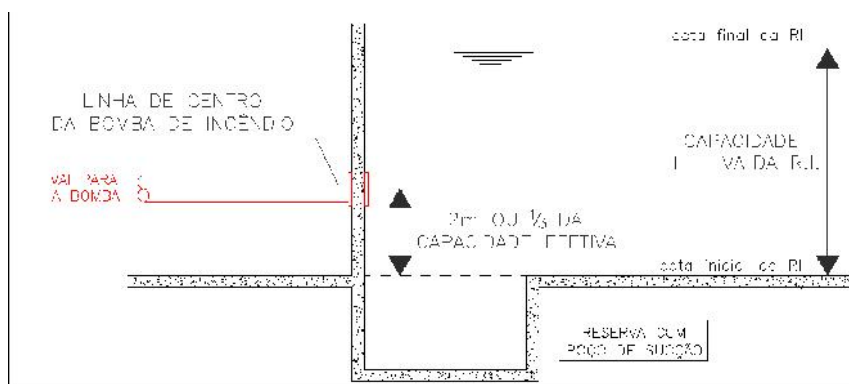
**C.1.16.1** Bomba elétrica:

- a. painel energizado;
- b. bomba em funcionamento;
- c. falta de fase;
- d. falta de energia no comando da partida.

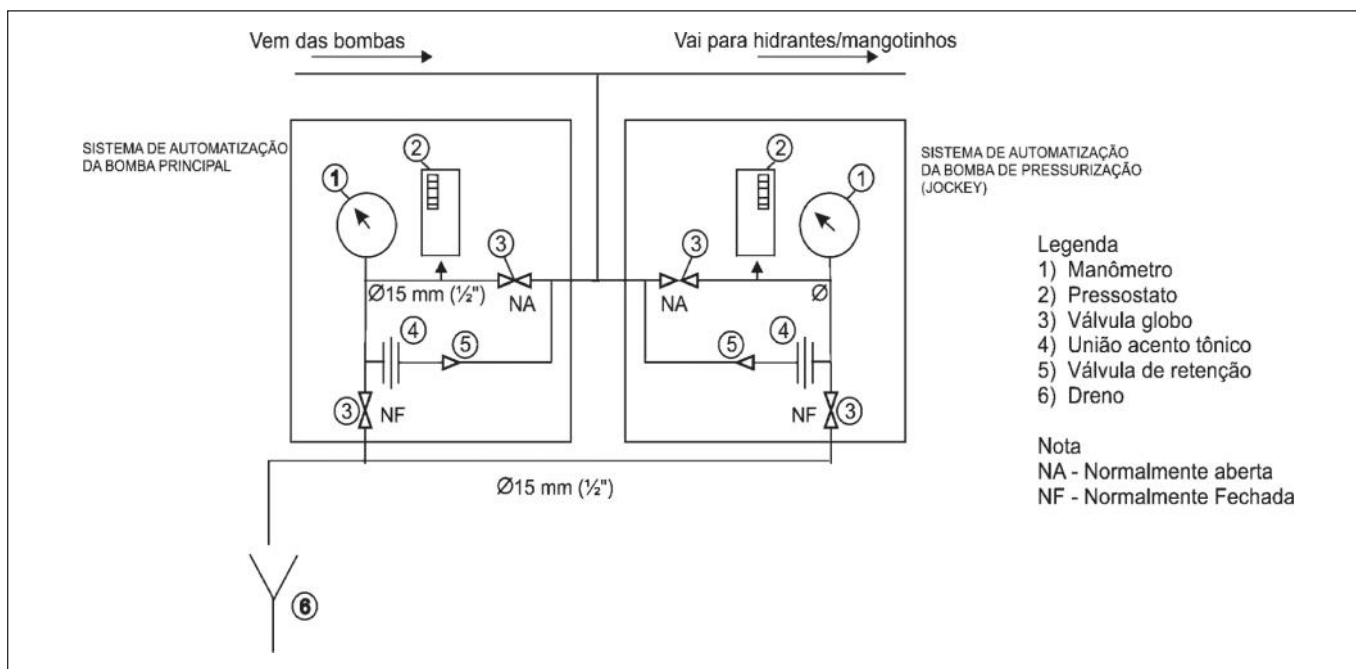
**C.1.16.2** Bomba de combustão interna:

- a. painel energizado;
- b. bomba em funcionamento;
- c. baixa carga da bateria;
- d. chave na posição manual ou painel desligado.

**C.1.17** As bombas principais devem ser dotadas de manômetro para determinação da pressão em sua descarga. Nos casos em que foram instaladas em condição de sucção negativa, devem também ser dotadas de manovacuômetro para determinação da pressão em sucção.

## C.2 Bombas de incêndio acopladas a motores elétricos

**C.2.1** As bombas de incêndio dos sistemas de hidrantes e de mangotinhos podem dispor de dispositivos para acionamento automático ou manual.

**C.2.2** Quando o acionamento for manual devem ser previstas botoeiras do tipo “liga-desliga”, junto a cada hidrante ou mangotinho.

**C.2.2.1** A tensão do circuito de comando da bomba nas botoeiras do tipo “liga-desliga” poderá ser transformada em 24 V na saída do painel, caso seja utilizado o mesmo conduto do sistema de alarme de incêndio.

**C.2.3** Nos casos em que houver necessidade de instalação de bomba de reforço, conforme especificado no item B.2.2, sendo a bomba de reforço acionada por botoeira do tipo “liga-

desliga”, para os pontos de hidrantes ou mangotinhos que atendam as pressões e vazões mínimas requeridas em função da ação da gravidade, pode ser dispensado as botoeiras junto a estes hidrantes ou mangotinhos, devendo ser demonstrado nos cálculos hidráulicos e no detalhe isométrico da rede.

**C.2.4** Os condutores elétricos das botoeiras devem ser protegidos contra danos físicos e mecânicos por meio de eletrodutos rígidos embutidos nas paredes, ou quando aparentes em eletrodutos metálicos, não devendo passar em áreas de risco.

**C.2.5** As bombas de incêndio não podem ser instaladas em salas que contenham qualquer outro tipo de máquina ou motor, exceto quando estes últimos se destinem a sistemas de proteção e combate a incêndio que utilizem a água como agente de combate, podendo também, ser instaladas no mesmo compartimento as bombas de água para consumo da edificação.

**C.2.6** É permitida a instalação de bombas de incêndio com as sucções acima do nível de água, desde que atenda aos seguintes requisitos (ver Figura C.3):

- a. ter a sua própria tubulação de sucção;
- b. ter a válvula de pé com crivo no extremo da tubulação de sucção;
- c. ter meios adequados que mantenham a tubulação de sucção sempre cheia de água;
- d. o volume do reservatório de escorva e o diâmetro da tubulação que abastece a bomba de incêndio devem ser para sistemas do tipo 1, no mínimo, de 100 litros e diâmetro de 19 mm respectivamente e, para sistemas do tipo 2 e 3 no mínimo de 200 litros e diâmetro de 19 mm;
- e. o reservatório de escorva deve ter seu abastecimento por outro reservatório elevado e possuir, de forma alternativa, abastecimento pela rede pública de água da concessionária local.



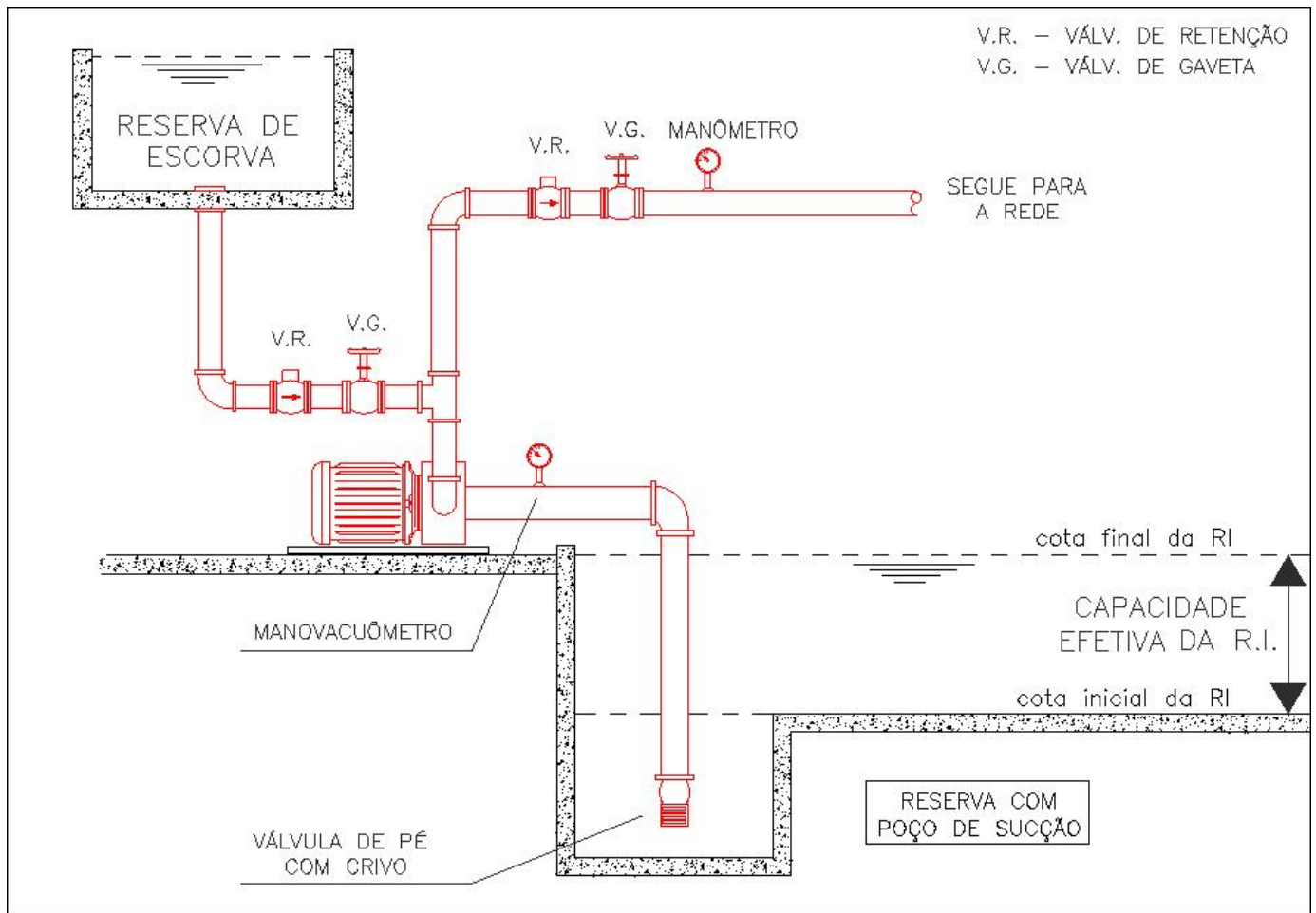

VR - Válvula de retenção

VP - Válvula de paragem

Figura C.3: Exemplo de afogamento de bomba de incêndio

**C.2.7** A alimentação elétrica das bombas de incêndio deve ser independente do consumo geral, de forma a permitir o desligamento geral da energia, sem prejuízo do funcionamento do motor da bomba de incêndio (ver Figura C.4).



Figura C.4: Esquema de ligação elétrica para acionamento da bomba de incêndio

**C.2.8** Na falta de energia da concessionária, as bombas de incêndio acionadas por motor elétrico podem ser alimentadas por um gerador diesel, atendendo ao requisito de C.2.9.

**C.2.9** A entrada de força para a edificação a ser protegida deve ser dimensionada para suportar o funcionamento das bombas de incêndio em conjunto com os demais componentes elétricos da edificação, a plena carga.

**C.2.10** As chaves elétricas de alimentação das bombas de incêndio devem ser sinalizadas com a inscrição "ALIMENTAÇÃO DA BOMBA DE INCÊNDIO – NÃO DESLIGUE".

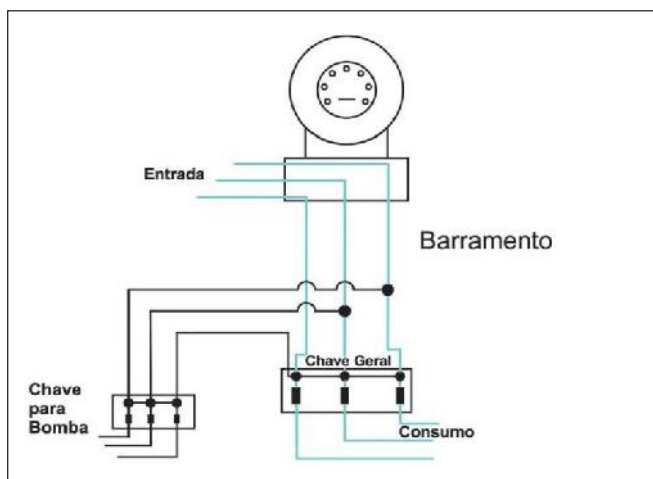
**C.2.11** Os fios elétricos de alimentação do motor das bombas de incêndio, quando dentro da área protegida pelo sistema de hidrantes devem ser protegidos contra danos mecânicos e químicos, fogo e umidade.

**C.2.12** Nos casos em que a bomba de reforço, conforme especificado em B.2.2, for automatizada por chave de fluxo, a instalação pode ser conforme esquematizada na Figura C.6.

**C.2.13** A bomba de pressurização *jockey* pode ser sinalizada apenas com recurso ótico, indicando bomba em funcionamento.

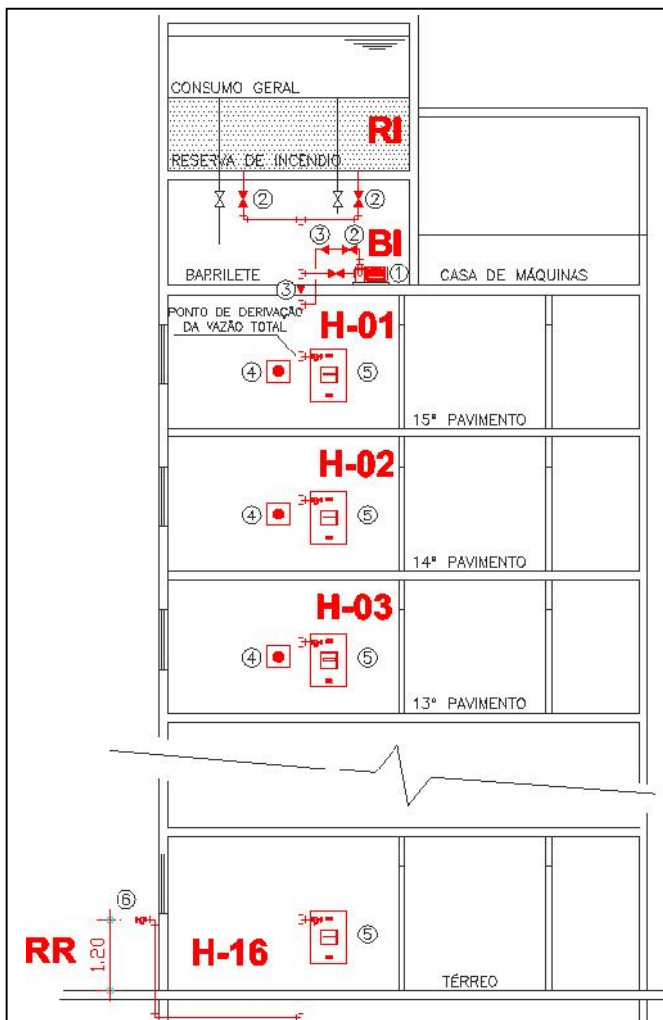

**Figura C.5:** Esquema de instalação de bomba de reforço abastecendo os pontos de hidrantes ou mangotinhos mais desfavoráveis considerados no cálculo, por uma só prumada

**Legenda:**

- 1) Bomba de reforço
- 2) Válvula-gaveta
- 3) Válvula de retenção
- 4) Acionador manual tipo "liga-desliga"
- 5) Pontos de hidrantes/mangotinhos
- 6) Registro de recalque
- 7) Reservatório

**C.2.14** Cada bomba principal ou de reforço deve possuir uma placa de identificação com as seguintes características:

- a. nome do fabricante;
- b. número de série;
- c. modelo da bomba;
- d. vazão nominal;
- e. pressão nominal;
- f. rotações por minutos de regime;
- g. diâmetro do rotor.

**C.2.15** Os motores elétricos também devem ser caracterizados através de placa de identificação, exibindo:

- a. nome do fabricante;
- b. tipo;
- c. modelo;
- d. número de série;

- e. potência, em CV;
- f. rotações por minuto sob a tensão nominal;
- g. tensão de entrada, em Volts;
- h. corrente de funcionamento, em ampères;
- i. frequência, em Hertz.

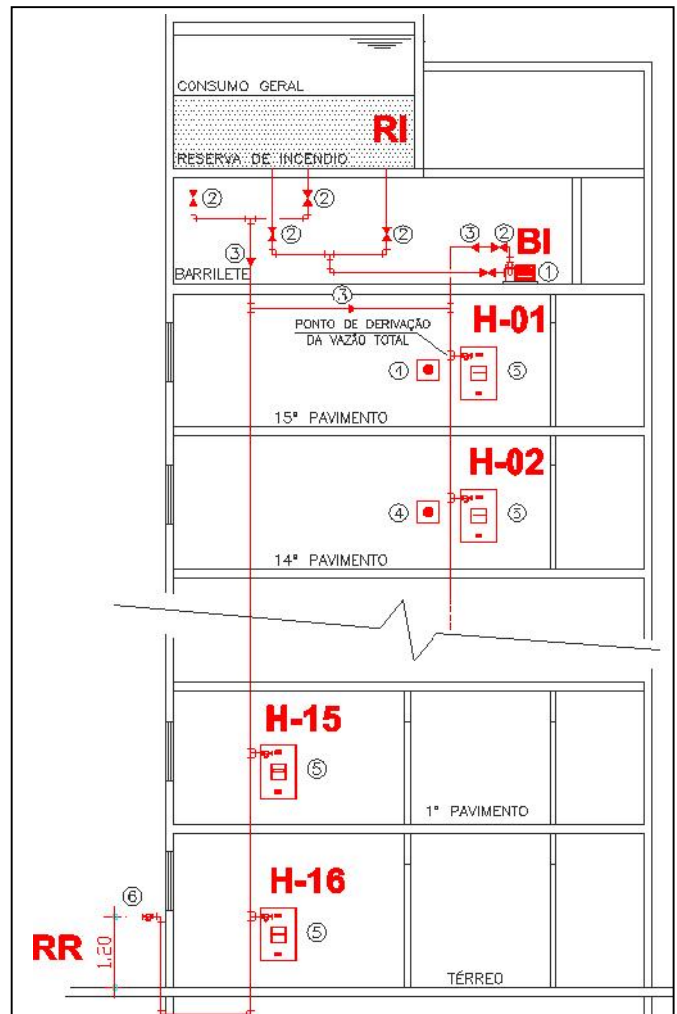

**Figura C.6:** Esquema de instalação de bomba de reforço abastecendo os pontos de hidrantes ou mangotinhos mais desfavoráveis considerados no cálculo, (prumada específica)

**Legenda:**

- 1) Bomba de reforço
- 2) Válvula-gaveta
- 3) Válvula de retenção
- 4) Chave de fluxo com retardo
- 5) Pontos de hidrantes/mangotinhos
- 6) Registro de recalque
- 7) Reservatório

**Nota:**

- NA** - Normalmente aberta  
**NF** - Normalmente fechada

**C.2.16** O painel de comando para proteção e partida automática do motor da bomba de incêndio deve ser selecionado de acordo com a potência em CV do motor.

**C.2.17** A partida do motor elétrico deve estar de acordo com as recomendações da NBR 5410 ou da concessionária local.

**C.2.17.1** O sistema de partida deve ser do tipo magnético.

**C.2.17.2** O período de aceleração do motor não deve exceder 10 s.

**C.2.17.3** O painel deve ser localizado o mais próximo possível do motor da bomba de incêndio e convenientemente protegido contra respingos de água e penetração de poeira.

**C.2.17.4** O painel deve ser fornecido com os desenhos dimensionais, leiaute, diagrama elétrico, régua de bornes, diagrama elétrico interno e listagem dos materiais aplicados.

**C.2.17.5** Todos os fios devem ser anilhados, de acordo com o diagrama elétrico correspondente.

**C.2.17.6** O alarme acústico do painel deve ser tal que, uma vez cancelado por botão de impulso, volte a funcionar normalmente quando surgir um novo evento.

**C.2.17.7** O sistema de proteção dos motores elétricos deve ser conforme a NBR 5410.

**C.2.17.8** As bombas de incêndio com vazão nominal acima de 600 l/min devem dispor de um fluxo contínuo de água por meio de uma tubulação de 6 mm ou placa de orifício de 6 mm, derivada da voluta da bomba e com retorno preferencialmente para o reservatório ou tanque de escorva (ver Figura C.7), a fim de se evitar o superaquecimento das mesmas.

### **C.3 Bombas acopladas a motores de combustão interna**

**C.3.1** O motor a combustão deve ser instalado em ambiente cuja temperatura não seja, em qualquer hipótese, inferior à mínima recomendada pelo fabricante, ou dotado de sistema de pré-aquecimento permanentemente ligado.

**C.3.1.1** São dotados de injeção direta de combustível por bomba injetora ou de ar comprimido, para a partida.

**C.3.1.2** São dotados de sistema de arrefecimento por ar ou água, não sendo permitido o emprego de ar comprimido.

**C.3.1.3** A aspiração de ar para combustão pode ser natural ou forçada (turbo).

**C.3.1.4** Dispõe de controlador de rotação, o qual deve manter a rotação nominal, tolerada uma faixa de 10% seja qual for a carga.

**C.3.1.5** Dispõe de meios de operação manual, de preferência no próprio motor, o qual volta sempre à posição normal.

**C.3.2** As bombas de incêndio devem ter condição de operar a plena carga, no local onde forem instaladas, durante 6 h ininterruptas, sem apresentar quaisquer avarias.

**C.3.3** Os sistemas de refrigeração aceitáveis devem ser os descritos em C.3.3.1 a C.3.3.4.

**C.3.3.1** A injeção direta de água, da bomba para o bloco do motor, de acordo com as especificações do fabricante. A saída de água de resfriamento deve passar, no mínimo, 15 cm acima do bloco do motor e terminar em um ponto onde possa ser observada sua descarga.

**C.3.3.2** Por trocador de calor, vindo água fria diretamente da bomba específica para esse fim, com pressões limitadas pelo fabricante do motor. A saída de água do trocador também deve ser posicionada conforme C.3.3.1.

**C.3.3.3** Por meio de radiador no próprio motor, sendo o ventilador acionado diretamente pelo motor ou por intermédio de correias, as quais devem ser múltiplas.

**C.3.3.4** Por meio de ventoinhas ou ventilador, acionado diretamente pelo motor ou por correias, as quais devem ser múltiplas.

**C.3.4** A entrada de ar para a combustão deve ser provida de um filtro adequado.

**C.3.5** O escapamento dos gases do motor deve ser provido de silencioso, de acordo com as especificações do fabricante, sendo direcionados para serem expelidos fora da casa de

bombas, sem chances de retornar ao seu interior.

**C.3.6** O tanque de combustível do motor deve ser montado de acordo com as especificações do fabricante e deve conter um volume de combustível suficiente para manter o conjunto motobomba operando a plena carga durante o tempo de, no mínimo, duas vezes o tempo de funcionamento dos abastecimentos de água, para cada sistema existente na edificação. Deve ser instalada sob o tanque uma bacia de contenção com volume mínimo de uma vez e meia a capacidade do tanque de combustível.

**C.3.7** Existindo mais de um motor a explosão, cada um deve ser dotado de seu próprio tanque de combustível, com suas respectivas tubulações de alimentação para bomba injetora.

**C.3.8** O motor a explosão deve possuir uma placa de identificação com as seguintes características:

- a. nome do fabricante;
- b. tipo;
- c. modelo;
- d. número de série;
- e. potência em CV, considerando o regime contínuo de funcionamento;
- f. rotações por minuto nominal.

**C.3.9** Um painel de comando deve ser instalado no interior da casa de bombas, indicando bomba em funcionamento e sistema automático desligado (chave seletora na posição manual).

**C.3.10** As baterias do motor a explosão, localizadas na casa de bombas, devem ser mantidas carregadas por um sistema de flutuação automática, por meio de um carregador duplo de baterias. O sistema de flutuação deve ser capaz de atender, independente, aos dois jogos de baterias (principal e reserva).

**C.3.11** O sistema de flutuação automática deve ser capaz de carregar uma bateria descarregada em até 24 h, sem que haja danos às suas placas, determinando ainda, por meio de amperímetros e voltímetros, o estado de carga de cada jogo de baterias.

**C.3.12** Nos casos em que houver apenas uma bomba de incêndio, por motor à explosão, o sistema de partida deve ser sempre automático.

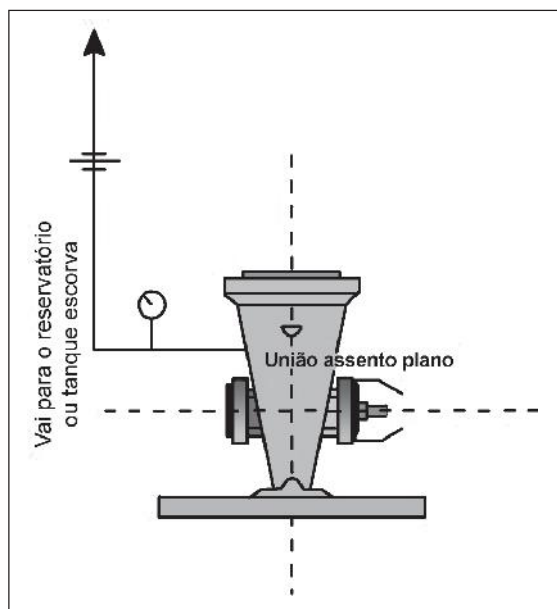

**Figura C.7:** Arrefecimento da bomba principal elétrica

## ANEXO D

### Abrigos de mangueiras e mangotinhos

#### D.1 Aspectos construtivos

**D.1.1** O abrigo pode ser construído em alvenaria, em materiais metálicos, em fibra ou vidro laminado, ou de outro material a critério do projetista, desde que atendam os demais itens especificados, podendo ser pintados em qualquer cor, desde que sinalizados de acordo com a IT 20 – Sinalização de emergência.

**D.1.2** O abrigo das mangueiras pode ter portas confeccionadas em material transparente.

**D.1.3** O abrigo deve possuir apoio ou fixação própria, independente da tubulação que abastece o hidrante ou mangotinho.

**D.1.4** O abrigo deve ter dimensões suficientes para acondicionar, com facilidade, as mangueiras e respectivos acessórios, permitindo rápido acesso e utilização de todo conteúdo, em caso de incêndio.

#### D.2 Uso e instalação

**D.2.1** A válvula de hidrante e a botoeira de acionamento da bomba de incêndio podem ser instaladas dentro do abrigo desde que não impeçam a manobra dos seus componentes.

**D.2.2** O abrigo de hidrante interno não deve ser instalado a mais de 5 m da porta de acesso da área a ser protegida. A válvula angular deve ser instalada neste intervalo, entre a porta e o abrigo, devendo estar em local visível e de fácil acesso. Deve-se adotar espaço suficiente para a manobra da válvula angular e conexão de mangueira(s).

**D.2.3** A porta do abrigo deve estar situada em sua face mais larga.

**D.2.4** A porta do abrigo pode ser lacrada para prevenir abertura indevida, desde que o lacre seja de fácil rompimento manual ou exista a possibilidade de alerta por monitoramento eletrônico.

**D.2.5** Nas edificações do Grupo E, e nas edificações das Divisões F-4 e M-1, os abrigos poderão ser trancados com chaves-mestras disponíveis, respectivamente, na portaria e na secretaria escolar, e nas centrais de segurança e administração, bem como de posse dos seguranças locais.

**D.2.6** Para as áreas destinadas a garagem, fabricação, depósitos e locais utilizados para movimentação de mercadorias, o abrigo de hidrante interno deve ser sinalizado no piso com um quadrado de 1 m de lado, com borda de 15 cm, pintada na cor amarela fotoluminescente e, o quadrado interno de 70 cm, na cor vermelha.

**D.2.7** O abrigo de hidrante interno deve ser disposto de modo a evitar que, em caso de sinistro, fique bloqueado pelo fogo.

**D.2.8** O abrigo não deve ser instalado em frente a acessos de entrada e saída de: pedestres, garagens, estacionamentos, rampas, escadas e seus patamares.

#### D.3 Arrumação interna

Cada abrigo deve dispor, no mínimo, dos equipamentos indicados nas Tabelas 2 e 4.

#### D.4 Abrigo de mangotinhos

**D.4.1** Quando os mangotinhos forem abrigados em caixas de incêndio, estas devem atender às mesmas condições estabelecidas para as caixas de hidrantes, devendo ter as dimensões necessárias para abrigar o carretel axial.

**D.4.2** O mangotinho externo à edificação deve ser instalado em abrigo apropriado, devidamente sinalizado.



## ANEXO E

### Casos de isenção de sistema fixo de hidrantes e mangotinhos

**E.1** Podem ser considerados casos de isenção de sistema de hidrantes e mangotinhos as áreas das edificações com as seguintes ocupações:

**E.1.1** Áreas exclusivamente destinadas a processos industriais com carga de incêndio igual ou inferior a 200 MJ/m<sup>2</sup>.

**E.1.2** Depósitos de materiais incombustíveis, tais como: cimento, cal, metais, cerâmicas, agregados e água, desde que, quando embalados, a carga de incêndio, calculada de acordo com a IT 14 – Carga de incêndio nas edificações e áreas de risco, não ultrapasse 100 MJ/m<sup>2</sup>.

**E.1.3** Ginásios poliesportivos e piscinas cobertas, desde que não utilizados para outros eventos que não sejam atividades esportivas e desde que as áreas de apoio não ultrapassem 900 m<sup>2</sup>;

**E.1.4** Áreas de processos industriais com altos fornos onde o emprego de água seja desaconselhável.

**E.2** Pode ser isenta a instalação de pontos de hidrante ou de mangotinho em edículas, mezaninos, escritórios em andar superior, porão e subsolo de até 200 m<sup>2</sup> ou nos pavimentos superiores de apartamentos “duplex” ou “triplex”, desde que o caminho máximo adotado seja o comprimento estabelecido na Tabela 2 desta IT, e que o hidrante ou mangotinho do pavimento mais próximo assegure sua proteção e o acesso aos locais citados não seja por meio de escada enclausurada.

**E.3** Fica isenta a instalação de pontos de hidrante ou de mangotinho em zeladorias, localizadas nas coberturas de edifícios, com área inferior a 70 m<sup>2</sup>, desde que o caminho máximo do hidrante ou mangotinho seja o estabelecido na Tabela 2 desta IT e o hidrante ou mangotinho do pavimento inferior assegure sua proteção.

## ANEXO F

### RELATÓRIO DE COMISSONAMENTO/INSPEÇÃO DO SISTEMA DE HIDRANTES/MANGOTINHOS

Endereço: \_\_\_\_\_ nº \_\_\_\_\_  
Município: \_\_\_\_\_ Telefone: ( ) \_\_\_\_\_  
Responsável pelo uso: \_\_\_\_\_ e-mail: \_\_\_\_\_  
Ocupação: \_\_\_\_\_

| 1. HIDRANTES/MANGOTINHOS: |                                                                                                        | Sim | Não |
|---------------------------|--------------------------------------------------------------------------------------------------------|-----|-----|
| 1.1                       | O sistema de hidrantes/mangotinhos atende ao leiaute da edificação conforme projeto técnico aprovado?  |     |     |
| 1.2                       | Todos os compartimentos estão protegidos por hidrantes/mangotinhos?                                    |     |     |
| 1.3                       | Os hidrantes/mangotinhos estão instalados na posição correta, conforme projeto técnico aprovado?       |     |     |
| 1.4                       | Os hidrantes/mangotinhos estão desobstruídos e sinalizados conforme a IT n° 20?                        |     |     |
| 1.5                       | Os hidrantes/mangotinhos estão sem vazamentos?                                                         |     |     |
| 1.6                       | As mangueiras de incêndio estão em bom estado de conservação e possuem as demarcações de certificação? |     |     |
| 1.7                       | Os abrigos estão de acordo com os parâmetros da IT n° 22?                                              |     |     |
| 1.8                       | Os abrigos possuem os equipamentos necessários (esguichos e chaves de mangueiras)?                     |     |     |

| 2. CONJUNTO BOMBA DE INCÊNDIO (Bomba + Motor + Painele de controle e partida). |                                                                                                           | Sim | Não |
|--------------------------------------------------------------------------------|-----------------------------------------------------------------------------------------------------------|-----|-----|
| 2.1                                                                            | A bomba de incêndio está adequadamente instalada?                                                         |     |     |
| 2.2                                                                            | Existe bomba "jockey" instalada? Caso positivo, a mesma está adequadamente instalada?                     |     |     |
| 2.3                                                                            | A bomba de incêndio está em compartimento protegido contra o fogo?                                        |     |     |
| 2.4                                                                            | A bomba de incêndio está em compartimento sem acúmulo de materiais combustíveis?                          |     |     |
| 2.5                                                                            | A bomba de incêndio está sem vazamentos? (teste)                                                          |     |     |
| 2.6                                                                            | A bomba de incêndio está instalada com vazão e pressão de acordo com projeto técnico aprovado?            |     |     |
| 2.7                                                                            | Os manômetros e pressostatos estão em boas condições e funcionando corretamente?                          |     |     |
| 2.8                                                                            | As válvulas de bloqueio (exceto no cabeçote de testes, se houver) estão travadas na posição completamente |     |     |
| 2.9                                                                            | A fixação da bomba de incêndio está adequada?                                                             |     |     |

| 3. TUBULAÇÃO |                                              | Sim | Não |
|--------------|----------------------------------------------|-----|-----|
| 3.1          | Tubulação sem danos mecânicos?               |     |     |
| 3.2          | Tubulação sem vazamentos? (teste)            |     |     |
| 3.3          | Tubulação sem corrosão ou obstrução interna? |     |     |
| 3.4          | Tubulação adequadamente alinhada?            |     |     |
| 3.5          | Tubulação pintada e identificada?            |     |     |
| 3.6          | Suportes e braçadeiras adequados?            |     |     |

| 4. CONEXÃO DE RECALQUE |                                          | Sim | Não |
|------------------------|------------------------------------------|-----|-----|
| 4.1                    | Conexão de recalque está sinalizada?     |     |     |
| 4.2                    | Conexão de recalque está desobstruída?   |     |     |
| 4.3                    | Conexão de recalque está sem vazamentos? |     |     |

| 5. TANQUES E RESERVATÓRIOS: |                                                                                           | Sim | Não |
|-----------------------------|-------------------------------------------------------------------------------------------|-----|-----|
| 5.1                         | Reservatório de incêndio possui volume adequado de acordo com o projeto técnico aprovado? |     |     |
| 5.2                         | Reservatório de incêndio possui válvulas completamente abertas?                           |     |     |
| 5.3                         | Reservatório de incêndio possui tubulação e válvulas adequadas?                           |     |     |
| 5.4                         | Existe indicador de nível instalado no tanque?                                            |     |     |

